The Women's News, Japan

This paper's aim is to promote peace and equality from the point of view of women.

本紙は女性の視点で平和と平等を推進します

女性ニュース

The Women's News, Japan

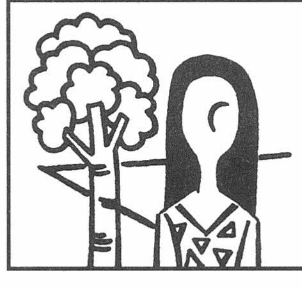

ポジティブ・アクションで
女性の地位向上を!!
全国婦人新聞社

発行所　全国婦人新聞社
〒160-0023 東京都新宿区西新宿3-7-28宝幸西新宿ビル
電話　03-3343-1846㈹　FAX　03-3348-1890
月3回発行（10日、20日、30日）　振替口座 00150-7-172320
購読料　1年　6,930円（郵送料、消費税込み・前納）

クオータを超えて

パリテによる新たなフランスの挑戦

パリテ選挙法によって調和のとれた議員進出

梶本玲子

（フリージャーナリスト）

来年の統一地方選挙に向けて、各地で女性たちが動き始めた。議員に立候補すること、立候補者を応援することが第一だが、女性が、市民派が立候補でき、当選できる選挙制度への改革も必要だ。参考にフランスの、クオータを超え、男女の調和の取れた議員進出めざしたパリテ方法を、梶本玲子さんに紹介してもらった。秋田では、初めてのバックアップスクール全国集会も開かれる。

quotidienne
Nouvelles élues, nouvelle

2001年9月20日にクレテイユで行われた「都市と時間」の国内会議で、パリ市の時間局の政策について発表するパリ市第1助役アンヌ・ヒダルゴ（左から2人目。スライドの拡大映像）

今年、フランスは、政治の季節を迎える。4月に大統領選挙、6月に国民議会選挙が行われる。

大統領選挙には、コリーヌ・パージュ、アレッタ・ギエ、クリスティヌ・ブータン、クリスティーヌ・トイファなど、女性の大統領候補がすでに名乗りを挙げている。また、今回の国民議会選挙では、ジョスパン内閣のこの5年間の成果が問われる。

1997年に、国民議会選挙に勝利したジョスパン首相は、45の施政方針の第1番目に「女性と男性が平等に政治に参画できるように憲法で保障する」ことを公約。マルチヌ・オブリー雇用連帯大臣やエリザベット・ギグー法務大臣など8人の女性閣僚（閣僚の3割）を登用した。女性閣僚たちの目覚しい活躍によって、1999年6月に女性と男性の平等に関する憲法改正（ギグー、ペリー）、それを受けて2000年6月にパリテ選挙法（シュベルマン、ペリー）、12月に緊急避妊ピル法（オブリー）、2001年5月に男女職業平等法（ギグー、ペリー）、そして7月に妊娠中絶法改正（オブリー、ギグー）などが成立した。その中でも、憲法改正とそれを受けたパリテ選挙法によって、フランスの女性の政治参画の状況は、激変した。

パリテ選挙法の正式名称は「2000年6月6日の公選職への女性と男性の平等なアクセスを促進する法律」（表参照）である。この法律は、2つの性がそれぞれ50％の候補者になるように義務づけている。そして、2001年3月の市町村議会選挙で、パリテ選挙法が初めて適用された。この市町村議会選挙は、フランスだけでなく世界各国から注目を集めた。

選挙の結果、パリテ選挙法が適用された住民3500人以上の市町村議会では、女性議員の割合が、26％（1995年）から47・5％とほぼ半分になった。パリテ選挙法適用外の3500人未満でも、女性議員の割合が20・1％から30・5％に増加し、全体では21・5％から33％に増加した。特に、パリテ選挙法が適用されたパリ市では、女性の市議会議員は163人中73人（44・8％）、女性区議会議員は354人中167人（49・7％）とほぼ男女同数を実現した。また、女性の区長は20区中で5人（25％）に増加した。

この選挙では、パリテを推進している社会党のベルトラン・ドラノエがパリ市長に当選した。そのため、パリ市の女性の助役は33人中18名（54・5％）になり、第一助役にはニコル・ペリー女性の権利・職業育成担当大臣の政策秘書官であったアンヌ・ヒダルゴが登用された。

アンヌ・ヒダルゴは、パリテの視点から、新たに平等政策局と都市・時間局を設置した。そして、任期の2007年までを目標にして、パリ市の職員をパリテ（男女同数）にするプロジェクトを進める。また、2002年から市民1人ひとりのリズムに合わせた都市政策に着手する。「都市と時間」の政策は、フランスでは、すでに、ポワティエ市、サンドニ市、ナンシー市などで実験的に試みられている。今回の市町村議会選挙の結果、パリ市やリール市（オブリーが市長）などの大都市で女性市長や女性議員が増加したことから、「都市と時間」の取り組みが、地方自治体レベルで広がりを見せている。

フランスでは、クオータという優遇措置をこえて、パリテの方法で男女の調和のとれた議員の進出を実現させた。そして、「都市と時間」の政策にみるように、パリテの視点から、住民のライフスタイルに合わせた、個人単位の民主主義の実現に向けた、新たな段階に移った。

フランスのパリテ選挙法（作成 梶本玲子）

☆名称

「2000年6月6日の公選職への女性と男性の平等なアクセスを促進する法律」

☆適用範囲

適用＝市長村議会選挙（住民3500人以上のコミューン）、地方圏議会選挙、コルシカ議会選挙、元老院議会選挙（比例代表）、国民議会選挙、欧州議会選挙

適用外＝市町村議会選挙（住民3500人未満のコミューン）、県議会選挙、元老院議会選挙（単一記名多数決）

☆義務及び罰則

この法律は、二つの性がそれぞれ50％の候補者になるよう義務づけている（男女の間の候補者の差は1を超えることができない）。

○…欧州議会選挙と元老院議会選挙（比例代表）は、男女交互名簿とする。

○…市町村議会選挙、地方圏議会選挙及びコルシカ議会選挙は、6人グループ（女性3人、男性3人）ごとにパリテを行なう。〈女女女男男男〉〈女男女男女男〉〈男男女女男女〉等。

○…国民議会選挙は、単一記名多数決制のため、政党や政治団体は、二つの性でそれぞれ50％の候補者の差が2％を超えると、政党助成金が減額される。

○…政党助成金は、政党、政治団体の候補者総数に対する男女間の候補者の差の割合の½に等しい割合だけ減額をする。

○…この法律を評価する報告書を、政府は2002年に議会に提出し、その後、3年ごとに議会に提出する。報告書の内容には、今回適用外の県議会、元老院及び市町村議会についても、女性の進出の評価と検討を含める。

女性を議会に送る「バックアップスクール」

3月末に初の全国集会

秋田県大潟村で活動展開

第1回
「全国バックアップスクール大集合」inあきた
春一番OGATAへ!
あなたが変える
私も変える女性ゼロ議会

地方議会で、女性議員ゼロ議会がまだ半数以上もある。来年は統一地方選挙の年。最も生活に密着している地方議会に女性議員を送り出そう、女性ゼロ議会を無くそうと、全国各地で女性を議会に送る運動をしているバックアップスクール（各会で名称は異なるが）が集まって、初めての全国集会を3月末、秋田県大潟村で開く。

秋田県の実行委員長・大橋典子さんは、「各地に40～50あるバックアップスクールが、個性的に、地域性に富んだ活動をしている。これらが全国的に連帯することで、さらに充実した活動展開をめざす」という。

女性議員を増やす運動をしている有志の中で、全国集会の構想が持ち上がったとき、秋田県での開催を買って出た。理由は、同県は女性議員率3％以下で、全国のワースト3に入っていること。立地条件などもあって、女性が県外交流することが少なく、「この際、全国から来て頂き、その熱気をもらい、秋田の奮起を促したい」と言う。

開催地の大潟村は、数少ない女性村長（全国3人）の村でもある。近くには福祉の町、町民すべてが町政に参加することで有名な鷹巣町があり、希望者の視察も用意したが、交通の便が悪い、時期が年度末とあって、参加状況はいま一歩というところ。

政治は私たちの「日々の暮らしであり、命を守る」もの。立候補を目指している人、候補者を押し出そうとしている人、これから運動を始めようとしている人、興味のある人集まれ！と呼び掛けている。

★第1回「全国バックアップスクール大集合」inあきた★

開催日…3月30日13時～31日12時　場所…秋田県大潟村　定員…300人　参加費…6000円（学生4000円）、交流会費5000円、宿泊費6000円

【内容】

30日＝講演…宝井馬琴（講談師）、奥津茂樹（かながわNPO大学学長）。フリートーキング本音で語ろう。

31日＝6講座…「実践基礎知識を身につけて」「村議・町議を生み出すために」ほか。

申し込み・問い合わせ＝同・実行委員会FAX018・824・1050

海外通信

フランスの暮らしの中から

(80)

降旗あつ子

日本マンガがブーム

アングレーム市の街角の壁には、至るところに漫画の人気キャラクターたちが描かれている。（写真：スット・ウエスト紙）

去年の秋から、高校でも日本語を教えることになった。授業中、下を向いて何やら忙しそうに鉛筆を動かしている女生徒達がいる。側にいってノートを覗き込むと、日本の少女マンガのヒロインたちの姿があった。

授業中にマンガを押さえられた生徒は「…日本のマンガです」と、真っ赤になって弁解!?らしきことを口ごもる。そんな時、私は「こんなにまつげが長くて、目が大きくて、しかも目の中に星がキラキラしている日本の女の子、見たことありませんよ。本当に日本のマンガですか?」とわざと言って、生徒をちょっと懲らしめてみたりする。

日本語科の大学生も、この様な〝授業中漫画家〟たちが結構いる。その学生たちは毎年1月下旬になると、決まって1週間ほど欠席する。ボルドーからさほど遠くない、アングレームという町で開催される、マンガ国際フェスティバルに行くからだ。

アングレームは、人口10万人弱の地味な中堅地方都市だが、このフェスティバルには、毎年延べ20万人を越えるマンガファンが、全国から集まってくると言う。私も先月、29回目になる今年のフェスティバルに、初めて行ってみた。

フランスは、日本に負けずとも劣らないマンガ大国である。大人も子どもも良く読む。BDと呼ばれるこちらのマンガ本は、B4判の図鑑を薄くしたような立派なものである。当然値段も日本のマンガ本に比べると高い。一冊1200円位する。小型で軽いので持ち歩いてどこでも読め、しかも読み捨てができるような値段の日本のマンガ本とは、ちょっと違う。

日本のマンガがフランスでブームになり、4年ほど前から、フランス語に訳された。しかも日本のマンガと全く同じような装丁のコミック本がドンドン発売されている。値段も従来のBDの半額だ。日本的な手軽さが、今のフランスの若者に受けているようである。

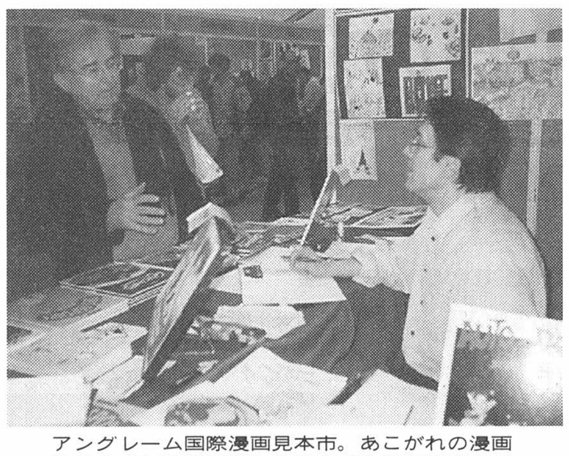

アングレーム国際漫画見本市。あこがれの漫画家のサイン入り本がもらえるのもこの見本市の人気の秘密

マンガフェスティバルというので、家族連れが楽しめるものを想像していたが、内容はかなりプロ向きのイベントで、自作を売り込む漫画家志望者や、デッサン技術の公開講習に熱心に耳を傾ける若者たちの熱気に、包まれていた。

その一角に、プロ志望のマンガファンたちよりは年齢層が下の、10歳前後の子どもたちが大勢群がっているコーナーがあった。「ママ、ぼく、あそこにいるからね!」といって、一緒に来た息子が走り去っていった。覗いてみると、そこでは、マンガの主人公が登場するコンピューターゲームが紹介されている。画面を見つめる子どもたちの目は熱心そのもの。この子ども達の世代は、表現手段として握るものは、鉛筆ではなく、マウスなのか…そんな淋しい思いにふととらわれた。

たんぽぽ

いささか旧聞で申しわけないが、石原都知事の女性蔑視発言の話。最近、昨年暮の小金井市議会で、抗議、反省を求める決議を採択したことを知り、少し気分がスッとした。女性団体などから抗議が出たが、さまざまな思想、信条の男女議員がいる市議会の抗議決議というのがよろしい▼随分報道されているのでご存知と思うが、この話は全くひどい。松井孝典氏との対談での松井氏が言ったという『文明がもたらした最も有害なものはババア』で『女性が生殖能力を失っても生きているのは無駄で罪、男は80、90歳でも生殖能力があるが女は閉経してしまったら子どもを生む能力はない』という話に、ひざをたたいて「その通りだ」と言ったというのだから、書くのもおぞましいような暴力発言だ▼〝文明〟の害を説く都知事だが、都立図書館の財政ひきしめ政策も問題になっている。この人口の多い都で、いかなる本も1冊しか買わない、書庫も増やさない。そのため今ある貴重な本を14万冊も処分するという▼不況の時こそ、文化、市民の知を保証する図書館を大切にすべきなのに。これが「作家」の都知事のやることかと驚いたが、女性を生殖能力としか考えられない人だから、市民の知のもとの本なども「文明の害」と思っているのかもしれない。そら恐ろしくなる。

ニュースくりっぷ

◆パート処遇で中間報告

厚生労働省の私的研究会「パートタイム労働研究会」は、均等処遇ルールを確立する基本原則の法制化を求める中間報告をまとめた（5日）

◆医療費3割負担

雇用労働者の医療費自己負担を2割から3割に引き上げる時期が、政府与党内の最終調整で03年4月に決着。「三方一両損」というが、辛いのは勤労者。

◆「千と千尋」に金熊賞

ベルリン国際映画祭で宮崎駿監督のアニメ映画『千と千尋の神隠し』が最高賞・金熊賞を獲得。アニメが同賞受賞は初めて。日本のアニメの水準の高さを示した。

◆フィギュア判定に圧力

ソルトレーク五輪、フィギュアスケートペアの判定に審判に圧力があったことを認め、2位のチームにも金メダルを授与（授与式18日）。前代未聞。

◆ブッシュ米大統領東アジア訪問

日本、韓国、中国歴訪の旅のトップに18日訪日。

お知らせ

都合により、2月28日号は休刊です。ご了承下さい。

全国婦人新聞社

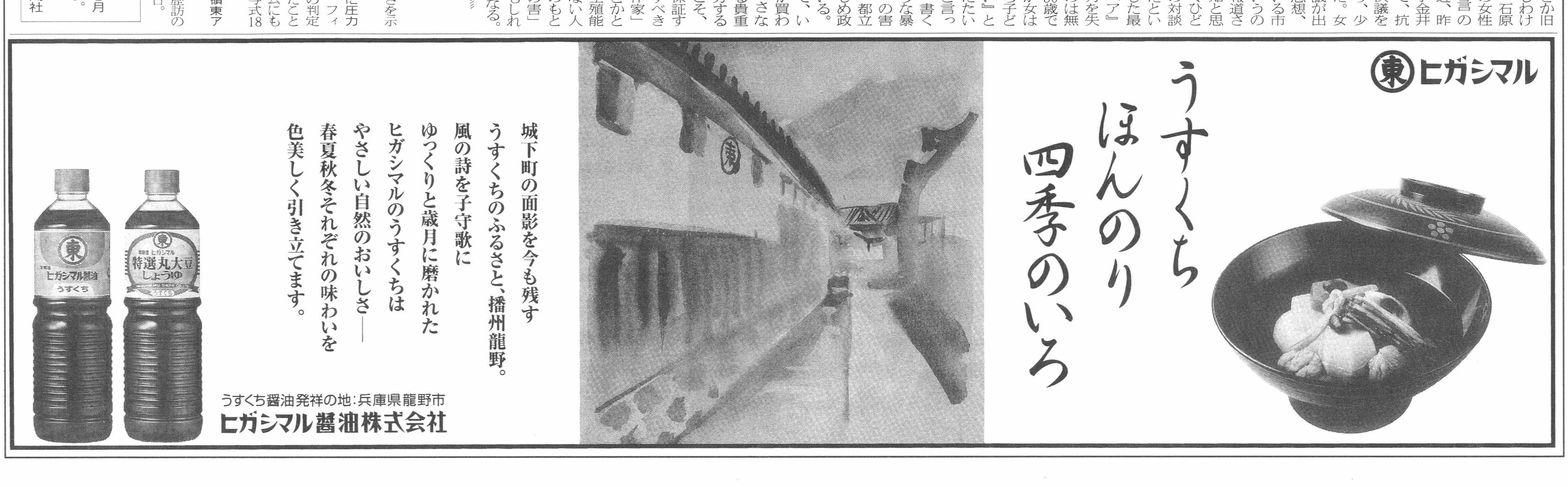

城下町の面影を今も残す
うすくちのふるさと、播州龍野。
風の詩を子守歌に
ゆっくりと歳月に磨かれた
ヒガシマルのうすくちは
やさしい自然のおいしさ——
春夏秋冬それぞれの味わいを
色美しく引き立てます。

うすくち醤油発祥の地：兵庫県龍野市
ヒガシマル醤油株式会社

7人に1人が被害！

女性が夫・パートナーから暴力を受けている

WHO（世界保健機関）の「女性の健康と生活についての国際調査」（2001年12月版）の日本調査がさきごろ発表されたが、暴力を受けた女性が、心理的、身体的に非常に大きな影響を受け子どもの行動や学習にも大きな症状をあらわしていることがわかった。

同調査は2000年10月から2001年1月まで横浜市で訪問面接調査で調査されたもの。回収1371人。

心と身体に大きな影響

半数以上が要治療の外傷

世界保健機関の日本調査による「女性の健康と生活について」から

調査によれば7人に1人の女性が夫・パートナーから暴力を受けているが、23・4％が外傷の経験があり、その半数以上が治療を要するほどの怪我である。

暴力を受けた女性は、受けていない女性に比べ身体的、心理的症状がある。WHOの開発した自己申告票（SRQ）を使用した1カ月間のSRQ（頭が痛い、眠れない、手が震えるなど20症状）の数は暴力被害女性は平均2・60で受けたことのない女性の1・47に比べ倍近く多い。

暴力を受けていない女性の喫煙率が20・4％なのに対し受けたことのある女性は37・2％と高い。生存分析を用いて分析すると暴力を受けた女性の喫煙確率は受けてない女性の2・5倍に達する。

過去1カ月に医療機関にかかった女性は、暴力を受けてない女性18・5％、受けた女性25・5％。入院の確率も倍。

自殺を考えたことのある割合は、受けてない女性11・2％に比べ受けた女性31・8％と3倍。実際に自殺を試みたケースは受けてない人は0・6％なのに受けた女性は6・2％。5歳から12歳の子どもと同居している女性415人に、子どもについて、よくうなされる、指しゃぶりをする、おねしょをする、あるいは母親や他の子どもに攻撃的である、学習についていけない、といった9つの項目について調べたところ、全ての項目について暴力を受けた女性の子どものほうが倍近い症状を示していることがわかった。

調査の結果、保健医療関係者へのDV対応の研修や、マニュアル作りが急がれること、子どもの安全と健康、福祉の保障を急ぐこと。暴力と自殺の強い関連が見られることから、精神的ケアの重要性を指摘している。

自殺を図る確率（ハザード）

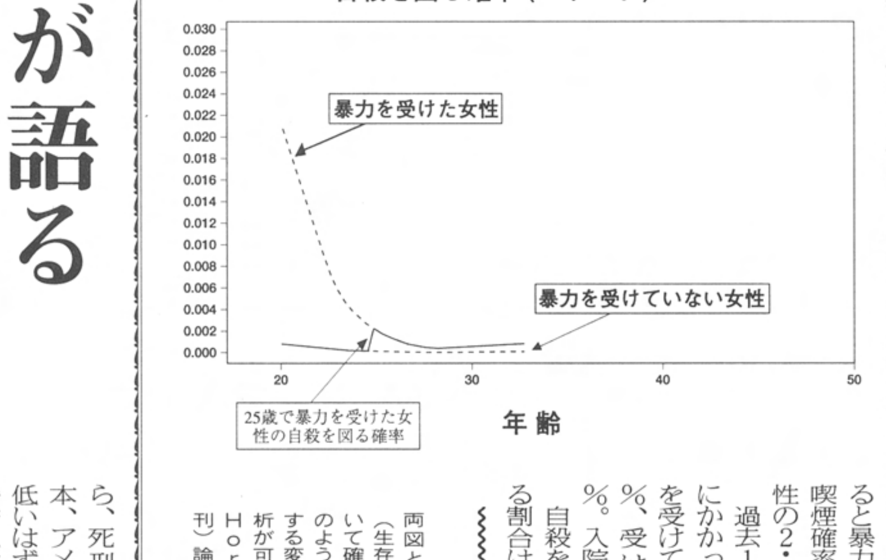

両図ともコックス回帰（生存分析）分析法を用いて確率を見たもの。このように「時と共に推移する変数」間の関連の分析が可能になる（吉浜＆Horrocks（近刊）論文参照）。

喫煙をはじめる確率（ハザード）

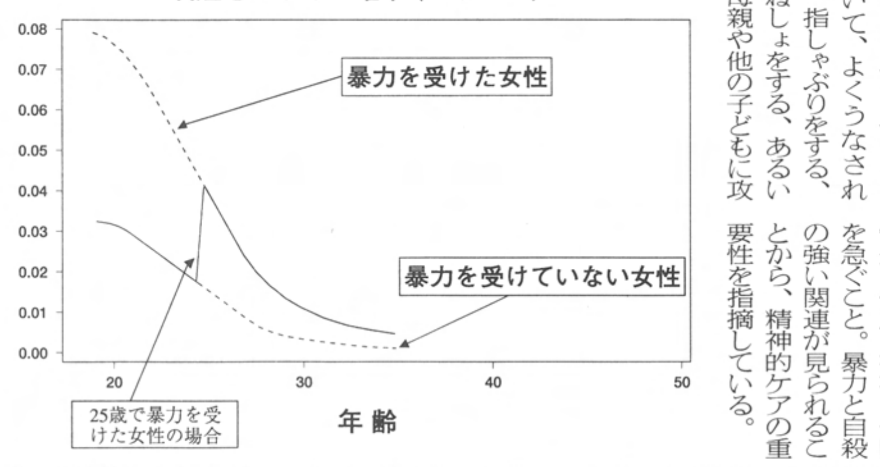

被害者遺族が語る

誰のための死刑執行か！

死刑廃止を求める議連、市民団体が抗議の集会

執行か　被害者遺族が語る死刑執行
27日の執行に抗議する集会～

「遺族の気持ちに何も配慮していない」と訴える原田さん

昨年、欧州評議会議員総会は、日本と米国に死刑廃止を求めてきた。また、韓国では死刑廃止法案の審議が始まった。そうした動きを無視するかのように12月27日、2人の死刑囚に死刑が執行された。御用納めの前日に午前8時台という、今までに前例のない異例づくめの執行に抗議し、死刑廃止を推進する議員連盟、死刑廃止国際条約の批准を求めるフォーラム90は、1月28日、都内で「誰のための死刑執行か　被害者遺族が語る死刑執行」集会を開いた。

死刑執行されたのは、生命保険をかけて従業員など3名を殺害した長谷川敏彦死刑囚（名古屋拘置所）と、競売で買った家の明け渡し交渉の行き詰まりから、1家5人を殺害した朝倉幸治郎死刑囚（東京拘置所）。

長谷川死刑囚に、交通事故に見せかけて弟を殺された原田正治さん＝愛知県東浦町＝は、「その行為は絶対許すことはできないが、生きて償って欲しかった。刑が執行されたからといって、被害者遺族の心は癒されることはない」と言う。

原田さんは、事件当時は「犯人を自分の手で殺してやりたい」とまで思っていたが、長谷川死刑囚と接見、彼の言葉、姿勢の中から「生きていて、初めて償いができるのだということを確信した」という。死刑廃止運動にも参加するようになった。昨年4月には、当時の高村正彦法相に面会し、「死刑にしても遺族は救われない」と、長谷川死刑囚の死刑中止を訴えた。「高村法相は、遺族の気持ちも判断材料の一つ、と答えたのに、なにも遺族の気持ちが反映されていない」。

死刑執行について法務省は、被害者遺族の感情、犯罪への抑止力というが、被害者遺族が死刑にしないでと訴えている長谷川死刑囚の場合はどう説明するのか、死刑が犯罪の抑止力になるなら、死刑制度のある日本、アメリカなど犯罪が低いはずだ、という亀井静香（衆議）死刑廃止を推進する議員連盟会長は、「国家権力で人の命を奪い、自然環境を破壊する国家は健全ではない。人間は、生まれた時から悪人はいない。取り巻く環境、経済的なことから犯罪は起こる。だからといって、犯した罪が免責されるわけではないが、それかと言って国家が命を奪うことに何の意味があるか。また、冤罪の危険性もある」。

「これまで議連は、死刑執行を差し控えるよう法務大臣に強く求めてきた。今回の死刑執行は、法務省が死刑ゼロの年を作りたくなかったから、異例づくめの強行執行になったのだ。再度、抗議を続ける」と、保坂展人（衆議）同議連事務局長。これから、「命の根源に関わる問題として、与野党関係なく広く議論できる場をつくり、死刑廃止を議員立法で国会に提出したい」と言う。

有事法制の狙いは何か

弁護士の内藤功さんが講演

「有事法制・憲法改悪を許さない女性の集い」

「有事法制・憲法改悪許さない女性のつどい」（主催・女性の憲法年連絡会）が、1日、渋谷区立勤労福祉会館で開かれ、約60人が参加した。

集会では「有事法制のねらい」と題し弁護士の内藤功さんが講演。有事法制が「なぜ今出されるのか」その経緯を語り、「周辺事態法、テロ特措法などと異なるのは、自衛隊や米軍が市民社会の生活、人権、職業に入り込み、従わない場合は"罰則・制裁を伴う"こと」と繰り返し強調。

「しかし長年の企てを私たちは食い止めてきた。有事法制が国民の生命財産を守るという大ウソを破る宣伝をしよう、反対する気持ちを情感を込め、自分の言葉で縦横無尽に語ろう」と結んだ。

同連絡会の呼びかけ人の羽田澄子（記録映像作家）さんは、「子ども時代を過ごした旧満州で、関東軍は一番先に逃げてしまった。軍隊とは何なのか不思議だった。日本は軍隊によらない、もっと誇り高い存在感を示すことができる」と発言。

国会報告した井上美代さん（参議・新日本婦人の会会長）も、「急変する政治の中で、憲法を守る闘いを積み上げたい」と語った。

同連絡会は、2001年を「女性の憲法年」とし、憲法を守る運動を繰り広げようと、昨年1月発足。憲法危機が叫ばれる今、今年も運動を継続させることが決まっており、事務局から、有事法制に反対する請願署名、デモ、5月3日付全国紙に「意見広告」を掲載、そのための募金活動を展開するなどの活動が提起された。

最後に「私たちは日本を2度と『戦争をする国』にさせない、世界に誇る憲法を守り抜く」とアピール決議した。

有事法制・憲法改悪許さない女性のつどい
2002・2・1　女性の憲法年連絡会

集会では羽田さん（中央）らが、自身の経験を語り反対していくと訴えた

目に見える政策を

"待ったなし"の日本財政

2002年度予算案について聞く公開学習会

解説する宮下さん（左）

「国の2002年度予算案について」聞く、公開学習会が、14日、参議院会館で行われた（主催・日本婦人有権者同盟）。元参議院の予算調査室長で、現在、明海大学客員教授の宮下忠安さんが、予算、日本経済の現状などを解説。

「予算は政治と経済の接点」と言う宮下さんは「日本の置かれている財政状況は、"待ったなし"。スローガンや方向性だけでなく、何を改革するのか、具体的に目に見える形で実行していくこと」と、語る。中央、地方政府の借金の合計は、693兆円、GDP比140％（多くの国は、50～60％）という「赤字依存症財政」。借金の支払能力を疑われ、ムーディズ（米国の格付け会社）のランクが、格下げされたことは、耳新しい。「格下げは、国力が落ちているということ。小渕・森内閣で事業規模130～150兆円と言われる借金財政を展開したが、景気は、回復せず、デフレスパイラルに吸い込まれている状況とも。小泉総理の聖域なき改革も、一見矛盾する政策のようでも、そうせざるを得ないほど切羽詰まった状況なのだ。「最近、学者の間で、インフレ待望論があるが、世界経済の中で、借金の棒引きに、インフレを使うことはできない。借金は、60年に渡って背負い、返していく以外にない」。

2002年度の予算規模は、81兆2300億円（前年度比1・8％減）。一般歳出47兆5472億円（前年度比2・3％減）という"緊縮型"だが、この81兆円のうち30兆円は建設国債などの公債で、国民の生活に直接関係のない所で使われる金だ。2002年、一般会計歳出は、全体の58・5％。宮下さんの仮定計算によると、2014年には、46・0％となり国債が半分以上を占めることになる。ここまで赤字が増えたのは、建設国債をずっと出し続けた影響。しかも、これを借金だとは思わず、税金と同一視、錯覚しているようだとも言う。「今回初めて建設国債を1兆円減らし、社会保障費に目をつけたのは、それなりの見識を示しているが、歳出予算の重点としては、特に見るべきものがあるとは言えず、若干の一里塚を築いたというところ」。当初の改革は、目的を達していない。「新しい芽もでたが、限界も見えてきた。小泉内閣は、厳しく激しい政策運営を強いられているのだ」と話した。

エネルギーとエレクトロニクス
E&Eの東芝

人と、地球の、明日のために。
東芝グループ

一人ひとりの個性が集まって素敵な社会をつくるように、
東芝グループ810社(国内555社、海外255社)は、それぞれの会社の役割を
十分に活かしながら、みなさまのお役に立ちたいと願っています。
くらしからオフィス、そして産業社会で、映像と情報と通信が融合したマルチメディアがつくる、
生き生きとした社会をめざす私たち。
その領域は、情報通信、家電、産業用システム、エネルギー機器、メディカル、半導体、新素材、
音楽・映像、各種サービスなど幅広く、さまざまです。
グループ24万人の一人ひとりの思いは、この美しい地球環境と調和しながら、
安らぎのあるくらしを世界の人々と分かちあうこと。
そのために、私たちグループ各社は力を合わせて豊かな価値を創造し、
新しい時代をきりひらいていきます。

株式会社東芝　〒105-8001 東京都港区芝浦1-1-1(東芝ビルディング)

男女混合名簿

千葉市立の小・中・養護学校で導入

おそまきながら千葉市は、4月から市立の小・中学校・養護学校で「男女混合名簿」を導入することを決めた。これは、堂本暁子千葉県知事や、女性市民グループ・ちば女性会議などの働きかけによるものだと思う。特にちば女性会議は、市教委と何回も話し合いを重ね、アンケート調査するなど様々の行動を起こしてきた。

だが1月30日の話し合いでは、市教委はこれまでと同様に横柄な態度で、「県教委の意向で混合名簿の導入を決めた」と語り、私たちの働きかけがあったからとは決して言わない。それはともかく、混合名簿導入に踏み切ったことは一応評価できる。

しかし、「なぜ混合名簿なのか?」という本質的なことを、教育委員会側は理解しているとは思えない。現在校長会で説明している最中だと言うが、「男女平等の視点」「ジェンダーフリーの視点」「女子の人権の視点」で、説明しているとは考えにくい。「教師に対して、ジェンダーフリー教育の研修を強化する考えはあるのか?」と聞いたところ、「人権教育はこれまでもやっている」と言う答え。「男女平等より、高齢者・障害者差別のことを学習する方が大事」と言うニュアンスの発言もあった。

驚いたのは、「あなた方は、どういう時にジェンダーを感じるのか?」と言う市教委側の質問だ。何もわかっちゃいないのだ。女性たちが差別されている現状を認識することもなく、教育委員会で仕事をしているとは、税金の無駄遣いではないかと思った。

千葉市内の学校では、現在も「女らしく・男らしく」という男女差別の教育を行っている教師がたくさんいるという実態がある。「女らしく・男らしく」という教育は、「人間らしく生きる」ことと矛盾してしまうのだということを、教師たちは見抜かなければならない。「女らしさ・男らしさ」は「人間らしさと個性」を潰してしまうことにつながる。人間らしさと個性を潰す行為を「教育」とは呼ばない。

今後も、ちば女性会議は、各学校の男女混合名簿実践の実態について調査していくと共に、教師に対するジェンダーフリー教育の研修を強化することを要求し続けていく。

（千葉・浦野美智子）

日本とアジア　共同副読本

「歴史教育アジアネットワークJAPAN」発足集会

「歴史教育アジアネットワークJAPAN」の発足集会が、2日、東京都内で開催された。

これは、昨年、「新しい歴史教科書をつくる会」（以下つくる会）の教科書（扶桑社発行）の採択をめぐり、各地で採択を許さないという運動がおこりアジア国内からも強い批判が出た。その中で、アジアの人々に対する過去の歴史をどう認識するか、アジアと日本の情報の交流をはかり、歴史教育のための共同の副読本をつくる。ジェンダーの視点から歴史教育を考えるようと、昨年11月同ネットワークが発足し、その発足記念の会。

「アジアの人々との歴史の共有を目指して」と題して開かれた。280人の参加者で会場は満員、韓国から「日本教科書正す運動本部」の梁美康さんらの参加もあった。

池明観・翰林大学日本研究所長の、歴史の共有の大切さを説く記念講演に続き、ネットワークの共同代表の俵義文さんが報告。「つくる会教科書の採択をごく少数で終わらせたのは、成果だが、かれらの活動や政府の圧力で他の教科書も慰安婦の記述を削除したり、近現代史の部分で右シフトした。ことに慰安婦記述を減らさなかった社の教科書は、採択が大幅に減り19％になっている。採択のシステムから現場の教員が排除するなど、政治的介入が行われている。つくる会は4年後の採択に向け、リベンジ戦略をたて小学校教科書の編集も計画している」と、採択阻止の成果にうかうかしていられない情勢を述べ、「韓国、中国だけでなく、日本の侵略にあったアジアの国々全体を見た歴史教育をアジアの人々とともに考えたい。ジェンダーの視点を大事にしたい」と語った。

このあと、韓国の尹貞玉さん（女性国際戦犯法廷・共同代表）や在日の中国人のグループ「アジア歴史問題懇話会」の会員、教科書問題で活動した団体の代表などのリレートークで、アジアの未来を創る歴史教育をともに創りあげようと話し合われた。また、今年3月28、29日中国・南京で教科書問題のフォーラムを開くことも発表された。

★歴史教育アジアネットワークJAPANは会員を募集している。個人（1口　2000円）、団体（1口　4000円）。問合せ☎03・3265・7606

2つの海外研修募集

★性暴力被害者支援医療関係者のためのカナダ研修

ブリティッシュ・コロンビア州立女性病院での支援活動▽関係機関との連携の実際▽性暴力被害者支援専門看護婦の活動▽フェミニスト倫理、アートセラピー等。

保健婦、看護婦、医師、ソーシャルワーカーなどの医療関係者で、援助する立場にある女性を対象にした、夏休みを利用する1週間のコース。定員20名。

◇期間…8月3日(土)～9日(金)※現地集合・解散

期間中、ブリティッシュ・コロンビア州立大学(UBC)に宿泊※朝食付・個室。

部屋は簡素だが、各室から美しい景色が臨める。バンクーバー市中央までバス便多数あり、市街散策、海岸、スタンレー公園、買い物など、カナダの夏を満喫できる。

◇参加費…35万円※渡航費用含まず

申込締切…3月末日

問い合わせ…「女性の安全と健康のための支援教育センター」事務局FAX03・5684・1412

★性暴力被害者支援「リンダさんとの夏研修2002」＋夏のおまけ旅

著名なセラピスト、リンダ・ジンガロさんがコーディネート。行政窓口の相談員、福祉員、教員、自助グループで活動する人など、援助活動経験者、援助者・支援者であろうとする女性を対象にしたコース。

◇期間…8月10日(土)～16日(金)※現地集合・解散。航空券希望者には手配。

宿泊は、ブリティッシュ・コロンビア州立大学。研修後、カナダの自然を訪ねる小旅行も用意。

◇参加費…22万円※渡航費用含まず。「夏のおまけ旅」(17日～20日・3泊4日) 6万円

◇申込締切…3月末日

問い合わせ…アライズ総合法律事務所FAX047・320・3553

女性教育情報センター利用のコツ②

各地域の女性広報誌

女性教育情報センター（以下＝情報センター）では、一般の図書館にあるような図書・雑誌に加え、街の書店では扱っていない資料を収集しています。今回は、地方自治体の女性問題担当部局発行の逐次刊行物（以下＝広報誌）を紹介しましょう。

情報センターを入って左手、横長の書架にズラッと並んでいる資料が、都道府県・政令指定都市の女性問題担当部局が刊行している広報誌。その地方の男女共同参画に関する政策、各種イベント情報を始め、県民へのアンケート調査、取材記事もあって、作り手と読み手の一体感があり、参考になることが多いのです。

表紙も、男女共同参画をイメージした絵や写真を使うなどの工夫があります。

情報センターには、ほぼ、全国のものがそろっているので、一度に見ることができます。こうした資料は、ほとんどが寄贈によるものです、最新号を利用者の皆さんに見ていただけるよう、ヌエックボランティアの協力を得て、配架しています。

「自分の住んでいる県の広報誌がない」「もっと新しい号が出ているはず」ということがありましたら、情報センターまでご一報を！　皆様からの情報もセンター充実の一助になるのです。（さんご）

ヌエック　コミこみネッと

独立行政法人
国立女性教育会館（ヌエック）
〒355－0292埼玉県比企郡
嵐山町大字菅谷728番地
☎0493・62・6711（代）
URL http://www.nwec.go.jp/
E-mail webmaster@nwec.go.jp

おしらせ

2月23日(土)

◆「横浜事件」を知っていますか?弾圧されたのはジャーナリストだけではない

14時　日本キリスト教会館4F（地・早稲田駅）　板井庄作（当事者）、木下信男（「横浜事件」の再審を実現しよう!全国ネット代表）　500円　問合せ…「孫の世代の戦争責任って…?」実行委☎&FAX03・5343・6037

◆日本の監獄がタイヘンだ!!過剰収容と昼夜間独居拘禁をめぐって

16時　日本キリスト教会館　「体験者が語る"ゲンセイドッキョ"」ほか　300円

◆「すべての問題の原因は『お金』です。」～人にも環境にもやさしい経済のあり方

18時　大向区民会館（東京・渋谷☎03・3462・0212）　森野栄一（経済アナリスト）　1000円　問合せ…「緑の人々」設立準備会・東京☎&FAX03・3315・2155奥山

◆講演とビデオ「アフガン問題で隠されたチェチェン戦争とは?ーその歴史的経過と現状を報告する」

18時　文京シビックセンターB2消費生活センター　林克明（ジャーナリスト）　800円　問合せ…ピースネット☎03・3813・6490

◆シンポジウム「行政の中立性・公平性とは何か」男女共同参画の名のもとに進行していること

18時30分　東京ウィメンズプラザ　報告…松井やより（VAWW-NETジャパン代表）、角田由紀子（弁護士）、中島通子（同）ほか　500円　問合せ…中島法律事務所☎03・3359・8019

2月25日(月)

◆有事法制を考える市民と超党派議員の緊急集会

18時30分　星陵会館　井上ひさし（作家）、吉武輝子（評論家）他　連絡…福島瑞穂事務所☎03・3508・8506

2月26日(火)

◆「慰安婦」問題国連提訴10周年記念集会ーいまこそ「慰安婦」問題の早期解決を!

19時　内神田社会教育会館　講演「"慰安婦"問題と国連10年」戸塚悦朗（神戸大大学院助教授）ほか　500円　主催…日本軍「慰安婦」・強制労働国連NGO連絡会＋千代田・人権ネットワーク☎03・3237・0217

◆男のための生き方探し講座

19時　3月19日まで毎火曜　とよなか男女共同参画推進センターすてっぷ（阪急・豊中駅前）　水野阿修羅（メンズセンター）、中村彰（同）ほか　無料　20名（男性）　申込み…同所☎06・6844・9773

2月27日(水)

◆議員定数問題について学習会

14時30分　参院議員会館（地・永田町駅）　山口邦明（弁護士）、森徹（同）　700円　主催…日本婦人有権者同盟☎03・3370・2727

◆水俣セミナー・講演会「水俣病にみる『人間の政治』」

19時　環境パートナーシップオフィス（地・表参道駅7分）　栗原彬（立教大講師）　1000円　主催・問合せ…水俣フォーラム☎03・5485・6107

3月1日(金)

◆自分の気持ちを表現してみよう

14時　清瀬市男女共同参画センター（西武・清瀬駅北口駅前）　花崎攝（日大非常勤講師）　※動きやすい服装・靴で　申込み・問合せ…同センター☎0424・95・7002

3月2日(土)

◆春一番吹き飛ばせ小泉改革

13時15分　シニアワーク東京　「小泉労働規制改革とは何か」黒岩容子（弁護士）ほか　500円　連絡…有期雇用労働者ネットワーク☎03・3434・0669

◆いま、なぜ教育基本法「改正」なのか

13時30分　社会文化会館（地・永田町駅）　長谷川和男（小学校教諭）、山内恵子（衆議）　500円　主催…憲法を愛する女性ネット　連絡…☎03・3592・7508

◆医学と戦争～「極秘駐蒙軍冬季衛生研究成績」を読む

13時30分　新宿区障害者福祉センター（地・若松河田駅若松口）　常石敬一（神奈川大）、湯浅謙（元陸軍軍医）、保坂瑛一（医師）、平野利子（臨床検査技師）　500円　主催…軍医学校跡地で発見された人骨問題を究明する会　連絡…鳥居☎0422・36・4357

◆トランスナショナル・フェミニズムの可能性

13時30分　お茶の水女子大教育学部第1会議室（地・茗荷谷駅10分）　ヴェラ・マッキー（豪・カーティン工科大教授）ほか　500円　申込み…2月25日まで　申込み・問合せ…お茶の水女子大ジェンダー研究センターシンポジウム事務局FAX03・5978・5845　URL　http://www.igs.ochaac.jp

◆日本と朝鮮、アジアの平和を考える　いまなぜ有事立法か!?3・2女性のつどい

13時30分　プラザ・エフ（四ツ谷駅前）　前田哲男（東京国際大）、吉峯啓晴（弁護士）ほか　1000円　連絡…日本婦人会議内☎03・3816・1862

◆講演会「アメリカのアガン攻撃とこれからの世界」

18時　文京区民センター（地・春日駅すぐ）　西谷修（東京外語大教授）　500円　主催…文京の明日をつくる市民の会☎&FAX03・5698・6441

◆フェミニズム・宗教・平和の会・例会

18時　東京ウィメンズプラザ「イスラームの女性像」塩尻和子（筑波大助教授）　500円　問合せ…奥田☎0422・53・8746

3月3日(日)

◆家族の絆ってなあに

13時30分　立川市女性総合センター・アイム　講演「私らしくコミュニケーション」深尾凱子（エポック10所長）シンポジウム「家族の中で自分育て」深尾凱子、本杉宏志（都立町田高教師）ほか　問合せ…同所☎042・528・6801

3月5日(火)

◆「働き続けてよかった」と心から言える日を迎えるために

18時　7日(木)、12日(火)各回とも同時間　中央区立女性センター「ブーケ21」(☎03・5543・0651）　5日「働く女性を取り巻く法律を考える」中島通子（弁護士）、7日以降は問い合わせを　無料　60名（申込み順）　主催・申込み…中央区女性施策推進係☎03・3546・5685

◆社会差別を乗り越える文学を探る

18時30分　東京ウィメンズプラザ　津島佑子（作家）　1500円　問合せ…アジア女性資料センター☎03・3780・5245

◆非正規型労働セミナー

18時30分、12日(火)18時30分　北とぴあ（☎03・5390・1100）　5日「多様な働き方とワークシェアリング」小倉一哉（日本労働研究機構副主任研究員）、12日「雇用延長と賃金～60歳からの賃金の決め方」白澤辰夫（社会保険労務士）　無料　100名　連絡…東京都王子労政事務所☎03・3900・0117

◆働く女性の年金

19時　すてっぷ（阪急・豊中駅すぐ）　廣瀬ルリ子（社会保険労務士）　15名（女性）　無料　申込み・問合せ…(財)とよなか男女共同参画推進財団☎06・6844・9739

3月8日(金)

◆3・8女性総行動・最高裁前宣伝行動・リレートーク

8時15分　最高裁判所西門前　「芝信用金庫男女差別是正裁判正義の判決を出させるために」　10時から最高裁要請　問合せ…女性総行動☎03・3943・6461

◆有事法制・憲法改悪許さない3・8女性の銀座デモ

12時出発　日比谷野外音楽堂（地・霞ケ関駅）　連絡…婦団連☎03・3401・6147

◆いかそう憲法9条!ストップ小泉「改革」雇用・くらし・いのちを守ろう国際婦人デー中央大会

18時15分　中央区立中央会館　記念講演・国境なき医師団　連絡…婦団連☎03・3401・6147

◆有事法制の意味するもの

18時30分　文京区民センター　松尾高志（軍事問題評論家）　主催・連絡…金曜連続講座運営委☎03・3221・4668

◆東京大空襲57周年の集い

18時30分　亀戸文化センター（亀戸駅北口2分）　話…橋本代志子（「東京大空襲戦災誌」編集委員）、杉山千佐子（全国戦災傷害者連絡会会長）、ひとり芝居ほか　1980円　問合せ…クリエイティブ21☎03・3226・5290

3月9日(土)

◆国際婦人デー3・9東京集会「戦争反対!改憲阻止!たたかおう、アジアの女性とともに」

13時　文京区茗台区民プラザ（地・茗荷谷駅8分）　報告・サルバシオン・M・コルプス（フィリピンCONFREDEM全国代表）、河名みゆき、歌「日本国憲法『前文』」ほか1000円　主催…同実行委　連絡…HOWS内☎03・5804・1656

◆ドキュメンタリー『渡り川』『在日親子』上映会と日・韓両監督を囲むトークライブ

13時30分　東京ウィメンズプラザ「カメラでとらえたもの、カメラでとらえきれなかったもの」井ノ川泉（『在日親子』ディレクター）、金徳哲（『渡り川』監督）、エリース・フォックスワース（在日朝鮮・韓国人文学研究者）　前売1000円　問合せ…みる会☎03・3353・6866

◆知っていますか?ドメスティック・バイオレンス

14時　すみだ女性センター（押上駅3分）　戒能民江（お茶の水大教授）　区内在勤・住・学の人　100名（申込み順）　無料　申込み…同センター☎03・5608・1771

◆家族という名の孤独を超えて―DVの鎖を断つために

14時30分　練馬女性センター（西武池袋・石神井公園駅）　斉藤学（家族機能研究所代表）　申込み…同センター☎03・3996・9005、東京ウィメンズプラザ☎03・5467・1980

3月10日(日)

◆祝おんなたちの祭り10周年　武器よりごはん武器よりしごと武器より歌を!

10時～17時　東京ウィメンズプラザ　「女性のための暴力撃退プログラム」「パート労働と女性の自立」「グローバル化とアジアの女性」、全体会ほか　前売り1000円　主催…同実行委　連絡…ふぇみん・婦人民主クラブ☎03・3402・3238

◆テレビCMをジェンダーの視点でチェック!

13時　立川市女性総合センター・アイム　「頭痛は女の専売特許?　胃痛は男だけ?」新開清子（FCT市民のメディアフォーラム理事）ほか　申込み…3月1日までに同所へ☎042・528・6801

3月12日(火)

◆21世紀の働き方、生き方を探る

18時30分　千代田区立いきいきプラザ一番町　竹信三恵子（ジャーナリスト）　無料　要申込み（ハガキかFAX03・3239・8605）　問合せ…千代田区男女平等・人権課☎03・3264・2111内2216

3月30日(土)

◆暴力被害にあった女性を支援している人のための講座

12時45分、31日(日)10時30分　フェミニストセラピィ"なかま"集会室、ロールプレイ、ジェンダーバイアスを振り返る、ほか　講師…高瀬和子（江東区・婦人相談員）ほか　1万5000円　申込み…2月28日まで申込み及び入金　問合せ…同所☎03・3359・0902

SUNTORY'S QUALITY BREW
My
爽快仕込
生
マグナムドライ
マグナムドライ
新 たかはし誕生!
新 爽快仕込 誕生!
新酵母で 新ドライ 新きもちいい～ 新発泡酒 新はつばい

自動販売機による酒類の販売は午後11時から午前5時まで停止されています。製造・販売 サントリー株式会社 www.soukaijikomi.com あき缶はリサイクル。飲酒は20歳を過ぎてから。

科学者のロマンと真実への夢諦めず

青年劇場「ケプラーの星海航路」上演中

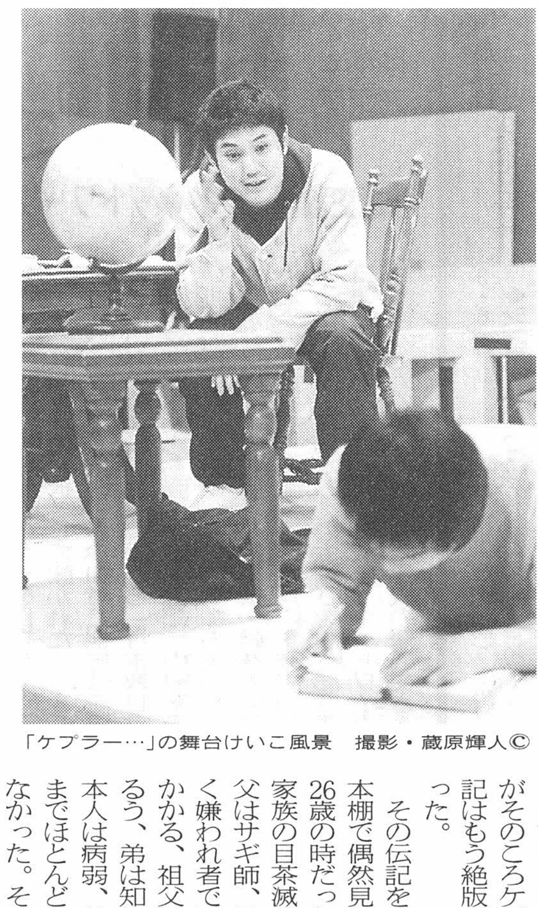
「ケプラー…」の舞台けいこ風景　撮影・蔵原輝人©

科学は発達したけれど　コソボ空爆に怒りながら書く

作者・篠原久美子さんに聞く

いま、シアターサンモールで上演中の青年劇場の『ケプラー　あこがれの星海航路』（篠原久美子作、高瀬久男演出）がフレッシュな題材、思わず腹を抱える痛快なせりふで評判だ。それにしても「エッ、ケプラーって？」。400年前のドイツの天文学者が、なぜいまドラマに？作者の篠原さんに聞いてみた。

「高校生のときからケプラーに興味持っていたんです」。勧められて読んだ武谷三男著の『科学入門』。その中のケプラーの話に感銘。「何しろ彼は、〝宇宙がシンフォニーを奏でている〟という、惑星の楽譜を書くために、微分積分のない時代に火星だけでも7年もかかって軌道を計算するのですから」

ケプラーに興味を持つがそのころケプラーの伝記はもう絶版で読めなかった。

その伝記を、図書館の本棚で偶然見つけたのが26歳の時だった。「彼の家族の目茶滅茶なこと。父はサギ師、母は気が強く嫌われ者で魔女裁判にかかる、祖父は暴力をふるう、弟は知的障害者。本人は病弱、貧乏で11歳までほとんど学校に行けなかった。その後、教会の奨学金で大学まで行くのですが。これだけ不幸が揃ったら、もう〝喜劇〟ですよ」

「そんな環境の中で、宇宙のシンフォニーを考え出し、いつの日か、人類は宇宙に飛び立つ帆船をつくり出すだろう、未来の旅人のために私達（天文学者）は水先案内人になろう、などとガリレオに手紙を書いているのですよ！なんというロマンティスト」

篠原さんは、高校生のときから演劇好き。社会保険事務所に勤め、夜は素人劇団でという生活を10年したが、「本当に大好きな演劇の世界に生きたい」と、公務員を辞め、舞台照明をしながら脚本を書いている。

『ケプラー…』は99年度文化庁舞台芸術創作奨励賞佳作に選ばれ、これを読んだ文学座の高瀬久男さんが評価。ちょうど高瀬さんが青年劇場で演出する話が起き、とんとん拍子で上演が決まった。

「ケプラーは、科学は人類の子どもたちのためにあると言っています。科学の発達が地球を狭くし、国境をなくすだろうと。それから、科学は発達したけれど、ケプラーの理想は遠い…。この脚本を書いている時、コソボ紛争の最中。多国籍軍の空爆が、連日続く中で執筆しました。そしてアフガン空爆の中、上演の話が」「人類は400年何をやっているのだ、と怒りに震え、真実到達をあきらめるなと叫びながら書きました。真実に至る道が科学だと思います」

『ケプラー…』公演…シアターサンモールは24日まで。25日＝テアトルリフォンテ、26日＝かめあり、リリオホール。時間など問い合わせ＝青年劇場☎03・3352・7200

UNFPA

有森さん親善大使に

早速カンボジアを視察

抱負を語る有森さん（7日・東京・プレスセンター）

人口問題の解決、途上国の女性のリプロダクティブヘルス・ライツの向上に取り組む国連人口基金（UNFPA・本部ニューヨーク）の親善大使に、マラソンランナーの有森裕子さんが任命された。

同親善大使は世界に約30人おり、日本では96年から大使をつとめる女優の岸恵子さんに次いで2人目。有森さんは、12日から早速カンボジアに飛び、約1週間にわたって、若者へのHIV予防活動などを視察する。

有森さんは92年バルセロナ五輪で銀メダルを獲得後、97年にプロ宣言、98年にはNPO「ハート・オブ・ゴールド」を設立し、カンボジア等で地雷被災者へ義足を提供するなどの支援活動を行っている。

カンボジアとの出会いは、96年に初開催された「アンコールワット国際ハーフマラソン」に、ゲストランナーで出場して以来。対人地雷で、手や足を失った人たちを目の当たりにし、カンボジアの状況を初めて知った。

2年後再び招かれ、目を輝やかせマラソンの練習をしている子どもたちを見て、「レースが復興のきっかけになっている」と感じた。「スポーツを通じて何かできるのではないか」と考え、「ハート・オブ・ゴールド」を立ち上げ、代表となった。NGOとして同レースの運営に関わるようになり、自身も連続6回出場。レースの参加申込金は全額、義肢義足を贈るために使われている。

会見した有森さんは、「人口や女性の健康の問題は未知の分野だが、スポーツをする時には心身の健康が条件の1つであり、最終的に結びつくのではと考えた。私自身にとって良いきっかけをもらった。カンボジアは、HIV感染率がアジアの中でも最も上がっていると聞いている。どんな支援が必要か、状況をしっかり見てきたい」と語っていた。

お塩のはなし⑭

塩を使った民間療法

昔から民間療法にはよく塩が登場します。長い間の経験を土台としているだけに、学問的な体系づけはなくても、効果がためされたものばかりで、先人の知恵を大いに生かしたいものです。

風邪のとき、風邪をひきそうなとき、あるいは風邪が流行っているとき、帰宅したらすぐウガイするのは多くの人がしていることですが、塩水でウガイすると効果があります。ぬるい番茶に塩を一さじ加えたものでウガイすると、番茶のタンニンが炎症を鎮め、さらによいようです。

歯磨き剤のないころ、昔の人は塩で磨いていました。歯周病の予防に塩で歯茎をマッサージしてください。歯茎が締まる感じで気持ちいいです。

便秘で困っている方、朝一番にうすい塩水を飲んでみましょう。胃腸の目覚まし時計になり大腸の蠕動運動をうながします。おねしょの子には、寝る前にひとつまみの塩をなめさせるといいといいます。血行が悪く体が冷えておねしょするケースが多いようです。塩により血液中の塩分濃度が高くなり、水分が体の中に保たれ、尿の量が少なくなります。

ヨーロッパでは、眠れない時ホットミルクに塩を少し入れて飲むという療法が昔からあります。

自然塩運動の源流
伯方の塩
提供　伯方塩業株式会社
E-mail info@hakatanoshio.co.jp
http://www.hakatanoshio.co.jp

放送ウーマン賞2001

竹葉晶子さん、佐藤園子さん

特別賞には平良とみさん

日本女性放送者懇談会は、今年度の「放送ウーマン賞2001」に、フリーカメラマンの竹葉晶子さん、NHK国際局ディレクター佐藤園子さんを決定した。また特別賞を女優の平良とみさんに贈ることになった。

竹葉さんは数少ないドキュメンタリーのテレビカメラマン。アフリカ取材8回、動物や自然を描いたものが多い。2001年12月放送の「＋55℃／－33℃」（フジ系）が評価された。

佐藤さんは2001年、芸術祭大賞を受賞した「時のかたみに」のディレクター。被爆者と孫との交流を通じて原爆の実態を描いたドキュメンタリー。他に、2000年「ヒバクシャの55年」（芸術祭優秀賞）、99年「拝啓クリントン大統領様～沖縄アメラジアンの夏」などがある。

平良さんは、朝の連続テレビ小説「ちゅらさん」のおばあ、ナレーションで注目をあびた。沖縄芝居、現代劇、テレビ、ラジオで大活躍の沖縄を代表する女優。

エンジョイスパイス

世界のスパイス　▶390◀

ロシア編

ロシア料理といえば、ボルシチ、ビーフストロガノフが有名ですが、ピロシキも若い人に人気。中国の「豚マン」や、信州の「おやき」を、油で揚げたようなものです。ロシアでは、形もいろいろ、皮も、イーストを入れたり入れなかったり、油で揚げたり、オーブンで焼いたり…。

今回のピロシキは、ベーキングパウダーを使った皮で、お菓子感覚。イーストを加えるとパン生地の様に仕上がります。具には、カレーパウダーとガラムマサラを使い、日本人の好みに合うようにしました。スパイスの種類を変えれば、好みの味を楽しめます。

ピロシキ・カレーとマサラで日本人好みに

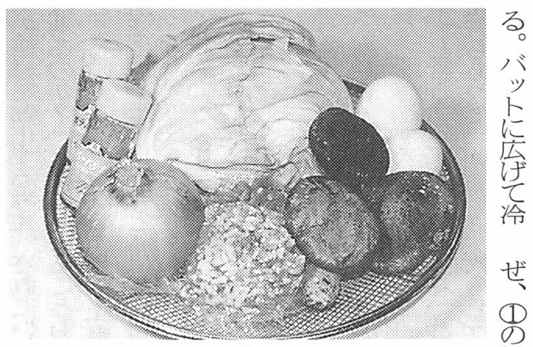
具をあらかじめ作っておきます

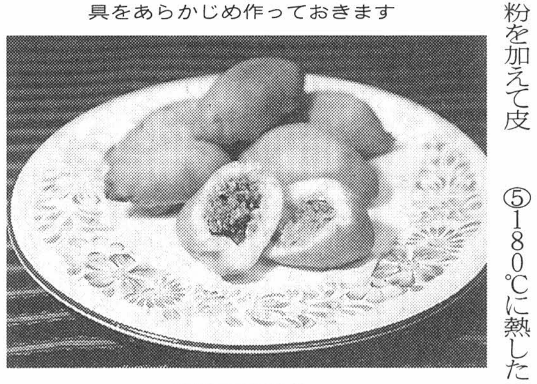
意外に簡単!!

【作り方】

①Bの材料で具を作る。玉ねぎは油でしんなりするまで炒め、挽き肉、キャベツ、シイタケ、ゆで卵、塩、カレーパウダー、ガラムマサラ、ブラックペパーの順に加えて炒め、砂糖、醤油で味を整える。バットに広げて冷まし、10等分する。

②Aの材料で皮を作る。小麦粉とベーキンパウダー合わせ、ふるう。

③バターをクリーム状に練り、塩、砂糖、卵＋牛乳を加えて混ぜ、①の粉を加えて皮にする（寝かせない）。まとまったら、10個に分け丸めておく。

④皮を楕円形に伸ばし、具をのせて皮を平分に折るようにして包む。皮を止める時は、水をつける。

⑤180℃に熱した油で、表面がこんがりきつね色になるように揚げる。

（資料提供・ライオン家庭科学研究所／料理指導・園田ヒロ子）

材料（10個分）

A＝小麦粉300g、ベーキングパウダー大さじ1、バター30g、塩小さじ⅓、卵1個＋牛乳で160ccにした溶液、砂糖大さじ1½、B＝豚挽き肉150g、玉ねぎ（粗みじん）小½個、固ゆで卵（粗みじん）1個、キャベツ（千切り）150g、カレーパウダー小さじ1、ガラムマサラ小さじ2、砂糖少々、醤油少々、ブラックペパー小さじ⅙、塩小さじ½

出かけてみませんか

開催中

▼木村佳代子写真展「わわしい女たち～世紀を支えた女たち」　28日㈭まで10時～19時　朝日新聞2Fギャラリー（地・築地市場駅1分）

2月

▼早稲田原爆展　23日㈯9時～21時　早稲田奉仕園セミナーハウス（地・早稲田駅8分）
▽3月7日㈭～25日㈪11時～17時（火水休み）　東長寺B1Cafeきあん（地・四谷三丁目駅8分）　原爆詩人・峠三吉の詩と広島・長崎の被爆写真、子どもの詩、被爆者の絵　主催…東京・原爆展を成功させる会☎03・3401・0931

▼こどもの世界ひな・きもの・おもちゃ展　26日㈫～4月7日㈰まで※月曜休館　江戸東京博物館（両国駅2分）　雛人形、産着、おもちゃなどの資料展示で江戸時代から現代までのこどもの世界を浮かび上がらせる　900円（常設展共通券1200円）　問合せ…同館☎03・3626・9974

3月

▼はせみつこパフォーマンス2002　8日㈮19時、9日㈯14時、19時、10日㈰14時　シアターX（カイ）（両国駅西口3分）　ことばあそび、しゃべる詩、詩、あいCALL　4000円　問合せ…うりぽはせ☎03・3374・5093

▼バス旅行〈東京ガス・袖ケ浦工場と早春のマザー牧場〉　14日㈭9時15分集合　新宿駅西口安田生命ビル富士銀行前　浮島→袖ケ浦東京ガス見学→マザー牧場（昼食）→新宿（解散17時15分頃）　8000円　申込み…日本婦人有権者同盟☎03・3370・2727

ほん

「働くこと育てること」

写真と文・落合由利子

月刊保育雑誌『ちいさいなかま』に「わたしの一日――働くこと育てること」として掲載された中から、16人を取り上げ、写真と文章で再構成したものが本書だ。取材対象は男女を問わないが、乳幼児がいて、働いていることで、著者自身、幼子2人を保育園にあずけフリーのカメラマンとして働いている。

航空管制官の森田美江さんは、3歳と1歳の娘を保育園とベビーシッターの助けを借りて育てながら、早番、遅番、夜勤、夜勤明けの勤務をこなしている。シングルマザーで、給料の半分は保育料と自己紹介する森田さんの生活が、玩具の散らばる部屋に子どもと寝る写真にもあらわされ、たくましさに声援を送りたい。

1カ月検診で息子がダウン症と知った岩本聖子さんは、障害児を育てながら働く親たちと交流することで救われる。だが、朝から晩まで研究に没頭し、子どもとの関係を変えない夫との生活に心身をこわし、離婚。

その後、資格を生かして獣医師として働きながら、仲間とインターネットを利用した自助活動「障害児とワーキングマザーネットワーク」を立ち上げる。

「将来に不安を抱くより、社会の側に働きかければ、変わっていく余地があると思う」という岩本さんの「地に足が着いた」生活を、写真も語っている。

(陽)（草土文化　本体1500円）

「出版女性史」

出版ジャーナリズムに生きる女性たち

池田恵美子編著

これは著者が、自分が編集する『季刊　総合ジャーナリズム研究』に94年から01年まで連載したものを加筆、再構成したもの。出版界で活躍した女性の「仕事」を明治、大正、昭和初期までを著者の筆になる出版女性史で、そのあとを31人に及ぶ聞き書きで構成されている。

聞き書きも、一番古い山室徳子さんは1938年（昭和13年）に『婦人の友』に入社している。戦中の厳しい検閲、統制。用紙の配給も少なく「回覧してください」と書いて雑誌を配った激しい時代を経て半世紀雑誌一筋に生きている。

雑誌、書籍の編集者、『主婦の友』初の女性編集長・神崎トキ子さん、『暮しの手帖』社長・発行人の大橋鎮子さん、『婦人公論』初の女性編集長・三枝佐枝子さんら「初」の字の付く人達や、ライター、取り次ぎ、カメラマン、書店の経営者など多様な人が出てくる。東京だけでなく関西、名古屋の出版人も入り、現役世代（最近まで現役）となると、フェミニズムの本づくりに懸命になる人々など。

ジャーナリズムの世界でも、出版は女性の活躍が多い分野で、誰を選ぶか難しかったと思うが、簡潔な文章の中に、歴史の証言、出版人として女性としての思いがこもり、聞き書きつづる〝出版女性史〟となっている。

(枝)（世界思想社　本体2500円）

ユニークな事典仕立て

「日本女子大学学園事典」

このところ各大学で100年といった節目の年が続き通史の出版をするところが多いが、『日本女子大学学園事典―創立100年の軌跡』は、事典仕立てにしておりユニークだ。

まず、その大部なこと。事項約600、人物約280（現存する人を入れると、収拾つかないほど多いので、物故者に限っている）。420ページに上る分厚さだけでも、女子高等教育の黎明期を担った日本女子大ならではの歴史の重さを感じさせる。

興味ある事項を拾い読みしながらなんとなく歴史がわかったり、この人も日本女子大に関係ある人だ、卒業していないが在学したことがあったのだと驚いたり、意外なおもしろさもある。

普通の大学史だと関係あるところに少数の有名人。功労者が出てくるだけで終わってしまうが、この事典だと、たとえば卒業生のある人が社会に出てから何をしたか（日本女子大に直接関係なくても）がわかり、広がりが深くなり楽しい。資料や写真もたっぷり入っていて、読みやすい。

項目の書き手は、関係者280人で、大学100年の歴史が事典をつくらせたと感じさせる。

国会議員だからできた

「ドメスティック・バイオレンス防止法」（明石書店）
「あれも家族　これも家族」（岩波書店）

著者インタビュー
福島 瑞穂さん

昨年秋、たてつづけにこの2冊の本を出版。国会議員として、東奔西走、あんな忙しい人が自分で書けるはずがない。口述筆記かしら?のささやきに「とんでもない。全部自分で書いたわ。やはり、自分で1字1字書かないと自分の本になりませんから」

ほとんど同時に出た2冊だが、出版までの経緯はずいぶん違う。

『家族…』の方は、92年に岩波新書で『結婚と家族―新しい関係に向けて』を書き、その続きを書きなさいと言われて5年以上たっていました。この本は結構よく売れ、ロングセラーだったので、つけ足して何を書けばいいのか、ずっと考えていました。長年とりくんでいる夫婦別姓が実現するまで書けないという気持ちもあったし…。ところが選択夫婦別姓の法制化はまだできないけど、社会の方がこの10年でガラッと変わった。夫婦別姓、それもいいんじゃない、とごく普通に言うようになった。家族だって、父母、子どもが揃って幸せと言う思考から、DVあり子ども虐待あり、形の問題ではないということも分かってきた。多様な生き方、多様な家族、多様な考え方があっていいのじゃないかということを書きました」

『DV…』の方は昨年4月の法成立後、10月の施行に向け、ばたばたと、2カ月くらいで書きました。でもDV法には国会でずっと取り組み、内容は全部頭に入っていたし、形式もQ&A方式にしたから、書くのは早かったわ。DV法を知ってもらい、どう使ってもらうかの言わばハウツウ・実用書、立法過程を書いているのが他の本にないところかな。法律がどういう風にできるか、わかりにくいし、知ってもらう必要があると思って」

「DV法、使いにくいところがあると心配でしたが、施行後1カ月、10月だけで、保護命令41件、起訴3件だそうです。これだけDVは多く、必要とされていたのね」

「2冊とも、私が弁護士として離婚や、DV、暴力に取り組み、そしてラッキーなことに国会議員であったから出来た本だと思います。こういう考え、哲学もある、一人でも、家族の中でも外でも生きられるじゃないか、と一人でも多くの人が考えてくださったら。そして、法を使いこなしてくださったら、幸せ」

使いこなそう！
ドメスティック・バイオレンス防止法
DV防止法

あれも家族 これも家族

『使いこなそう！…』1800円、『あれも家族…』1600円（ともに本体）