本紙は女性による平和と平等を推進します

回覧 □□□□□□□

発行所
㈱全国婦人新聞社
〒160 本社　東京都新宿区西新宿3−7−28　宝幸西新宿ビル
電話03（343）1846代表
振替口座　東京　172320
〒543 支局　大阪市天王寺区勝山2−202
電話06（771）7415

全国婦人新聞

〜〜ご購読料〜〜
1年　3,000円
（郵送料とも）
現金・切手・振替で前納
（月3回発行）
10日・20日・30日

うすくちは心もち　控えめにお使いください
東　うすくち
ヒガシマル醤油
＊醸造元　兵庫県竜野市 ヒガシマル醤油株式会社

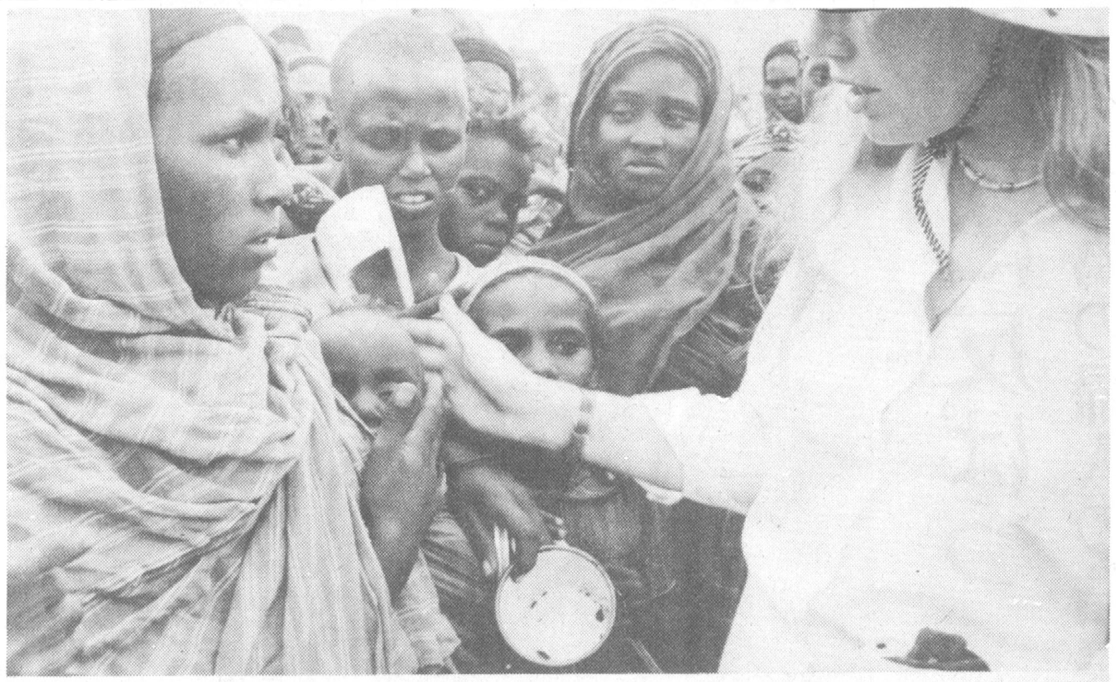

（ジブチ）

エチオピアから避難してきた人々の世話をするユニセフ職員。ジブチには多数の難民が流入している。

日本ユニセフ協会

売春防止法が制定されて25年

いまにして野放しの性の退廃

婦人相談員の一線からの告発

売春防止法が制定されてから、二十五年になる。売防法—これは、国家による売春否定宣言だったはずだ。が、現実は—。トルコ風呂で売春が行われていることは"常識"であり、ノーパン喫茶やピンクサロン、性を売る場所は巷にはんらんしている。そしてその事実を一部のポルノ出版物だけでなく、週刊誌やスポーツ新聞で公然と謳歌する。国内だけではたりず、買春旅行は大流行—。売防法どこ吹く風、まさに野放しの退廃といえる。こうした状態に、婦人の関心は高いとはいえない。一般の主婦にとって、売春は"関係ないこと"だ。たとえ夫が外で"多少"遊んでいても、家庭に持ちこまなければ、"関係ないこと"だからだ。婦人団体のリーダー格で活動している人の中でさえ、ホンネでいえば、売春問題は仕方がない、とあきらめている人もいる。"それが男の性（さが）だから—"。

こうした風潮に乗って、男性の中には"売春問題"は終わった、という人もいる。昔の娼妓は、親が貧しくて食うことが出来ず、家のために泣く泣く売られてきた。いまはそんな貧困はない。トルコ嬢などは好きでやっている—というのだ。そして追いうちをかけるように、"福祉見直し"の政策のもとに転落女性防止のための保護制度—婦人相談員の制度も、見直し、打ち切りの対象になっているという。

売春問題は本当に一般婦人にとって関係のないことなのだろうか、現在日本で行われている売春は"任意""好きなもの"が勝手にやっていることなのだろうか—。五月末、東京で、全国の婦人相談員の研究協議会が持たれた。底辺婦人保護行政の先端にたつ婦人相談員たちに実情を聞いてみた。

トルコ嬢は二万人も

男の勝手、相対的貧困が

○…「貧困はなくなったといいますが、相対的な貧困があるのではないでしょうか…。」おさだまりのようなケースがある。いなかから都会へあこがれて出て来て就職する。が中卒の給料では（高卒にしても大差ない）、食べることだけでせい一ぱいだ。自分でアパートなど借りると、都会のアパートの高さに目をまわす。帰ってもせまいアパートで一人ぽっち。まわりを見れば車を持ったりステレオがあったり、"いい生活"ばかり目につく。自分はなかなか洋服も買えない。仕方なく、夜、スナックなどで働く。昼と夜と給料にさして差はない。そそのかす人もいて、やがて楽な"夜一本"に。そのうち、もう少しマシなところに住みたくなる。東京でマンション暮らしをしようとすると、敷金等でまず四、五十万円いる。サラ金などに手を出すともうクビがまわらない。トルコへ—。

○…若い娘だけの問題ではない。いま、婦人相談所に来る相談でかなり多いケースが"夫の暴力"だ。殺されるのじゃないか、と身の危険を感じ逃げ出す。が、離婚したあとの、幼い子を抱えた女のみじめさ—。食えるだけの職がなかなかみつからない。「相談所に来てくれたら一しょに考えられます。が、相談所の存在が知られていない。ことにもっとも必要とする底辺の女性が知らない—。何の技術もない女が金をかせぐ道といったら…。」水商売、トルコ、そんなものばかりだ。子供をあずけるところも勢いベビーホテルになってしまう。

トルコ風呂は"個室付浴場"というお風呂である。交番（写真手前の平家の建物）の真うしろに、トルコがあっても少しも変ではないのだ。

○…「トルコ嬢が好きでやっている、という人がいたら、その人は一度でも自分でやってみたらいい」あるトルコ嬢が相談員にはげしく投げつけた言葉。男にだまされてウエイトレスからトルコに。一日七〜十人の客をこなし、月収百万。かせぎに目をつけた暴力団員がヒモとなり稼ぎが少いと木刀でなぐられる。見も知らぬ客のどんな要求にも応じるのは恥ずかしい。ふつうの神経では出来ない。覚せい剤を覚える。幻覚、幻聴におびえるようになる。婦人相談員とあった時、身体は衰弱（中絶七回）、一円の所持金もなく、「稼ぎはみな男がつかってしまった—」。彼女はかなり恵まれた家で育ち高校にも行っている。

○…「女はどうしてこう人がよく自己犠牲の精神に富んでいるのだろう。」ある相談員はこう嘆いた。ある少女。父の職を聞いてもふつうの、中の上という家庭。ただ家庭的に問題があり親に愛されないで育った。神経を病み、高校には行かなかった。中卒だけで職を転々としたが、カタいところばかりで、売春の心配は全くしていなかった。ところが病院の治療中に逃げ出し、捜すと、なんとトルコで働いていた。調べると、彼氏が出来ていて、これが悪い男で、どうしても金が二十万円いる。困ったとせびったらしい。相談員に会った時、彼女は目を輝かしていった。「センセイ、でも私は人の役に立ったんだよ。生まれてはじめて人のためになることしたんだよ。」男のずるさなど全くわかっていなかった。

弟を大学へ行かしたいと母にいわれ、トルコで働いた女性もいる。この母は教育関係の職場に勤め"チャンとした人"だそうだ。弟は大学を出、エリートサラリーマンになった。が、そうなるといやがって姉を近づけない。何のために売春をしたか。いま彼女は母に憎しみを持っているという。「明治時代の三文小説みたいでしょう。でもこれ、現在の、実際にあった話なんですよ。愛にうえた女性が多い。ちょっと男からやさしくされるとすぐダマされてしまう。」

○…「売春が女の心に傷を残さないなんてことは考えられません。」

○…「あなたたち将来本当に好きな人が出来たとき、このことをいえる、といったら、しばらく考えて『いえない』と答えました。いま更生して立派に生きている婦人ですが、前歴を苦にして幻聴におびえている人もいます。売春が心に傷を残さないなんてことは絶対にありません」

よくテレビのインタビューなどで「好きでやってるんだからね、ほっといてよ」などとどなっている女性の姿を見る。婦人相談員二十五年、底辺女性のため一すじに生きてきた、新宿区高田馬場福祉事務所の兼松左知子さんは「なぜやってるのと聞かれる時、その裏に軽べつの目がある。開き直って放っといて、というしかないでしょう。本音で答えられるわけがない。売春は人の心を、自分自身を傷つける仕事なのです。」

○…女性が"手っとり早く稼げる"売春にすぐ走ってしまうということ、それは、それだけ多く"需要"があるということにほかならない。日本弁護士連合会人権擁護委員会は昨年十一月、トルコ風呂に関する報告書を出したが、同委員会の調査によるとトルコ風呂は、昭和五十三年十二月末で、全国で千四百八軒、トルコ嬢一万八千二百四十八人という。これは同委で確実につかんだ数字だけだし、その後もふえているので、現在これをかなり上まわる数だろう。いまやトルコと聞いて単に風呂に入りに行くと考える人は誰もいない。明らかに管理売春が行われていると見る方が常識なのに、法律的にはトルコは"個室付浴場業"といい、公衆浴場と同じように許可されている。トルコのほかにもピンクサロン、ノーパン喫茶、もろもろのポルノ産業、それでもたりずに海外までの買春ツアー。全く"売春天国・日本"だ。日弁連人権擁護委「個室付浴場業対策委」委員長の井田恵子弁護士はいう。「女を買うのは甲斐性という男、それを許している女。昔からの売春を容認する日本の風土性。それに性の解放がまちがってとらえられて、いま、退廃の極致に来ている。」同委の調査の結論は"トルコ風呂営業を全面的に廃止すること。公衆浴場法の一部改正を行い、個室付浴場業を法的に禁止すること"だ。「トルコ風呂を取り締まっても、また別の抜け道を考え出す、という人もいます。しかし、明らかな管理売春は一つ一つ摘みとり、売春を容認しない風土を作りあげないと—。」兼松左知子さんはいう。「女の"性"が売りものになっている社会で、どうして男女の平等がありえるでしょうか。腹だたしいのは、売春の中で、女が身も心もズタズタになって行くのに、買った男は無傷、"善良な市民"のままでいることです。また、いま、相談の中で、結婚したが夫婦生活がうまく行かぬというケースが多いのですが、相手のことを思いやる心に欠けているのです。エリートサラリーマン、遊び人で、いつも金で性を買っている。妻にも食わしてやっているのだから、いう通りにしろと強要する—。この人は最後まで何で妻が傷ついたかわかりませんでした……」「売春容認の風潮は、少年少女の心までむしばみます。かなりいい高校に入った娘の性的行状に気づき、自分の娘と思えない、と飛びこんで来た人もいます。売春は一般家庭に関係ないなどといっておれません」

売春問題ととり組む会

25周年記念集会で訴え

"男女両罰"を強調

政府の取組み方も疑問

「売春問題ととりくむ会」は五月二十八日、東京の救世軍エバンゼリンホールで二十五周年記念集会を開催し、売春は"売買春"としてとらえ、男女両罰にすることを強調した。

「売春問題ととりくむ会」は民間の十八婦人団体で構成されているもので、この日、会場には関係婦人団体の女性など多数が結集した。まず同会事務局長の高橋喜久江さんから、売春の現状と運動経過報告があった。これからも運動は政府を動かして、公衆浴場法や児童福祉法、また売春防止法を改正してゆくために、署名請願運動など地道な活動が欠かせないと協力を呼びかけた。

業者が巻返えし

観光売春は問題が発覚するごとに、運輸省の観光部業務課に告発し、また世論もかなり目を向けているが、それでも売春問題への取組みは弱く、とくにトルコ業者は法案改正に反対し、埼玉県では自民党に一千万円也、月一店十万円の政治献金をする業者もおり、巻返し運動が激しくなっていると現状を語った。反面政府は婦人保護関係の補助金打ち切りを考えているなど、売春問題が後進する気配があると訴えた。

こうしたなかで田中寿美子参議院議員が"売春は男女両罰"の問題提起をした。まず二十五年前の売春防止法成立にふれて「たしかに売春防止法はザル法だったし、私でさえ一つの法律で売春がなくなるとは思っていなかった。だが公娼制度が無くなるのは大勝利だった。いま売春防止運動が当時のように燃えないのは"性の自由"による感覚マヒがある」と分析、さらに売春は婦人差別撤廃条約（すべて人間は生まれながら平等で人格の尊厳や価値においても平等であると宣言したもの）と関連してとらえると、肉体は売ったり買ったりすることも男女差別になる。つまり売春防止法は女が処罰されて、勧誘にのった男性は無罪になっているが、これも男女差別であると力説。そして昨年ハワイ州議会では男女平等論を基本とした刑法一部改正案を提出したことを報告した。

厳しくなったハワイ

「ハワイは売春防止法が厳しくなったが、これは米本土から白人女性が出かせぎにきているからです。相手がアメリカなので日本旅行業者も表立って宣伝していないが、現地で声を掛けられるのは日本男性のみ。警察官も日本語を習って、日本人の格好でオトリ調査をしているほどだった」

この改正案は売春によって、殺人や窃盗、ギャンブル、麻薬がはびこるのを防ぐ目的も持っている。

田中寿美子議員は個人的意見として「売春防止法は全面改正したいと思う。そのためには法律そのものをどうするか、また観光買春問題は日本の売春文化そのものなので、人権思想運動を起こし、五年後の差別撤廃までには改善しなければならない」と訴えた。

沖縄の怒りと涙

また朝日新聞記者の松井やよりさんからは、その目で見たマニラの観光買春を報告（五十五年十一月三十日号参照）して、「マニラでは、なぜ日本女性はこういう観光買春を許すのかと責められた。これは日本国内にある根深い男女差別で、またセックス・ツアーをエサに働かされている日本の労働組織にも問題がある。売春問題はマスコミでも異端児扱いされており、根深い運動が必要だ」と呼びかけていた。

沖縄の婦人相談員からは、本土復帰によって売春防止法が適用されると、アメリカ人相手の基地売春がトルコ風呂へと転業。昭和四十七年に婦人相談センターを設置、その後四年間は、トルコ嬢の相談が一件もなかったのに、五十年の海洋博でトルコ風呂そのものが増えたのをキッカケに、相談件数もふえ始めたという。

「本土復帰で米軍からの人権無視がなくなったと思ったのに、今度は同じ日本人から屈辱を味わっている」と声をつまらし、会場全体に怒りをぶっつけた。

また大阪や鳥取などの地方報告、弁護士の宇田川濱江さんからは「トルコ風呂のなかには、四年間で一億八千万円の借入金を銀行に返済しているところがある。トルコ風呂のデラックス化だが、売春を目的とした資金供給罪はほとんど適用されていない」と嘆く。トルコ風呂は管理売春そのものでありながら、業者はトルコ嬢に場所を貸しているだけだ—として、法の網をのがれている。

この質問者の意識！

各党の婦人議員らも国会の合間をぬって集会に出席。各党の問題に取り組む姿勢を表明。とくに六月二日は野党一致で、公衆浴場法の一部改正案を提案するが、じつは六年前から毎年廃案にされてきた。その提案説明者になる粕谷照美議員（社会党）は

「六年前から、読みあげるだけで廃案になり、野党議員の法案制定がいかに難しいか、また、この時期になると、業者のいやがらせや脅しもある。だが、ねばり強く提案していきたい」と力をこめて語っていた。

集会では若い男性が「なぜ売春がいけないのか、その論理を説明して欲しい—」と質問があり、この質問に年配男性が一喝する場面もあったが、世論として"売春とは何か"その実態を、より盛り上げてゆく必要が力説されていた。

アフリカに救援の手を！

今、アフリカでは数年続きの干ばつと紛争のために二千万人以上の人々が餓死寸前にある。

日本ユニセフ協会は一月末から「アフリカ飢餓救援募金」を続けている。五月十日現在で一万二千件、一億一千万円の応募があった。

また協会では青少年婦人団体地域組織、宗教団体、有志グループなど団体向けに"飢餓アフリカ"の写真セット（十六枚一組）を作り、救援のリーフレット、ポスターを無料で提供している。希望する団体は左記へ申し込んで下さい。

〒106 東京都港区麻布台三—一—二　☎03（583）4407・7075
日本ユニセフ協会・アフリカ救援係

婦人問題研究会と　文化史講座

—日本女子社会教育会—

▽**婦人問題研究会**　「健全な熟年を過ごす条件」というテーマを二回にわけて開催するが、その第一回が六月二十七日（土）午後二時から、日本女子会館五階講義室で開催される。おもな内容は経済設計と生活創造。講師は家事評論家の吉沢久子さん。会費無料

▽**文化史講座**　七月四日から八月二十二日まで、五回にわたって開催される。統一テーマは「日本の生活文化」で内容は左記のようになっている。

「日本の庭園」公開講座……七月四日（土）、講師は日本大学農獣医学部林学科教授・吉川需氏

「日本の調度」……七月十八日（土）、講師は東京国立博物館工芸課漆工室長・荒川浩和氏

「日本の装身具」……八月八日（土）、講師は東京国立博物館工芸課主任研究官・橋本澄子氏

「日本の面」……八月十五日（土）、講師は東京国立博物館美術課彫刻室長・佐藤昭夫氏

「日本の民家」……八月二十二日（土）、講師は奈良国立文化財研究所建造物研究室長・吉田靖氏

会場は日本女子会館五階・講義室。時間は二時から四時。定員五十名。希望者は住所、氏名、年齢、職業を明記の上、受講料を添えて申し込む。受講料は一回千三百円、四回四千円、ただし公開講座は無料。学生割引もある。

問い合せ、申し込み先は東京都港区芝公園二—六—八、財団法人日本女子社会教育会☎〇三—四三四—七五七五

訂正

六月一〇日号（第六四〇号）の「第六回日本婦人問題会議」の記事中、労働省婦人少年局婦人課長「杉本康子氏」は「松本康子氏」のまちがいでした。訂正し、お詫びいたします。（編集部）。

婦人手帳

★★★　高校の教師をしていた古い友人が辞めた。ここ二、三年生徒の質がめっきり落ちて意欲をそがれたのも原因の一つだという。「夜遅くまで調べて教えても聞いちゃいないんだ。バカらしいから教課書だけでお茶をにごす。すると何か働かないで金をもらってるようで、すっかり自分にイヤ気がさしてね」

粒のそろった進学校ではもともとないようだが、以前は生徒もそんなに授業に対して無関心ではなかった。力がないのに"親に頼まれて"高校に来ている生徒がふえたからだろうか、と彼は考えている。基礎ができてないから聞いても分らない。ただ出席しているだけ。

★★★　彼の話の中で気になることがいくつかあったが、次のことも—高校ぐらい出さなきゃという親の見栄。本人の実力と関係なしに親と教師で進路を決める。その裏にもろもろの"資格"取得の条件が「高校卒」であることにも問題があるという。美容師、看護婦（正）等々ほとんどすべて高校卒が条件だ。そうなると一体義務教育とはなんだろう？という疑問が出てくる。今の世の中は"資格時代"といっていい。なのに、義務教育を終えただけでは資格がとれない、ということは仕事につけないことに通ずる。学科が出来るばかりが人間の生きる条件ではあるまい。高校に行かなくともキチンと仕事につけるような仕組みが必要だ。そうでないから"ただ出席するだけ"の高校生が生まれ、教師を自己嫌悪に落とす結果になる。

★★★　教科書の検定問題が険わしい雲行きをみせている。この十日には、作家の井上ひさしさん、弁護士の中島通子さんら学者・文化人十人が、政府、自民党、財界などの教科書批判、これを受ける形で決められた中学「公民」教科書の全面改訂、高校「現代社会」教科の検定強化などに対して抗議活動に立上ることを決めた。本来教科書はこれを素材にして柔軟な考え方を養うためのものなのに、政党なり財界なりが、自分の立場を押しつけるのは自由な精神の崩解につながる。教育現場はさらに混乱する。さきにあげた"資格"でしばり、さらに教科書でワクをはめ、とがんじがらめにされては、日本の教育は窒息してしまう。現にその傾向は現れている。

読者の皆さんにお願い

郵送料の値上げ、公共料金、諸物価の値上りは、私どもの経営を直撃しております。私どもは郵送による直接購読制をとっておりますため、未納の方がありますと、非常に苦しい状態になります。恐縮でございますが、未納の方はなるべく早く購読料をお送りくださいませ。振替　東京172320。銀行振込　協和銀行初台支店当座　105963。

お中元はマツザカヤ

「さわやかにごあいさつ」をテーマに今年も贈る人受ける人の心が通うギフトを集めました　あちらこちら回らずに気分よくお品選びができる総合ギフトセンターには松坂屋が特に自信をもっておすすめする《ギフト200選》をはじめ　ゆきとどいた心づかいが生きる　各種のご贈答好適品を商品別・価格別に揃えています　また　ギフトセンター及び各売場には　ベテランのギフトコンサルタントがお待ちしています　お品選びのことなら何なりと声をおかけください　胸のバッジが目印です

6月の営業時間
●26日㈮まで10時→6時　●27日㈯から30日㈫まで10時→6時半
7月の営業時間
●12日㈰まで10時→7時　●13日㈪から15日㈬まで10時→6時半　●16日㈭から31日㈮まで10時→6時（日曜6時半）
●1日㈬から21日㈫まで無休

さわやかに ごあいさつ

中元総合ギフトセンター
本館6階
食品ギフトセンター●地下1階

送料が節約できる
直配システム
山形・横浜・静岡・名古屋・大阪・高槻への贈り物はマツザカヤが厳選した全店共通商品で　10都市12店直配システムによりご指定の品をいち早くしかも送料節約でお届けします　ピンクのカードが目印です

確実に　ていねいに配達
ギフト配達網
お品物は承り次第上野池の端にある配送センターから都内23区はもちろん近県諸都市と直結してスピーディーに　確実に　ていねいに配達いたします

お好きなものをどうぞ…の心づかいが喜ばれる
マツザカヤの商品券
500円券から100,000円券までございます　そのほかご希望にあわせて各種ご調製　マツザカヤの商品券は東京・市川・静岡・岡崎・名古屋・大阪・高槻・くずはの各店をはじめ　松坂屋ストア・松坂屋パルテ・横浜松坂屋・山形松坂屋及び大丸の各店でご利用いただけます　●新館1階●本館6階（25日から）

大きなお買い物　お支払いゆっくり
マツザカヤのショッピングクレジット
とにかく便利です　ご利用のお客さまも増えています
●銀行お届け印鑑と預金通帳番号の控えをご持参ください
●お支払い回数は　3・6・10・15・20回

松坂屋創業370年
370
上野
松坂屋
TEL 832-1111（大代表）

中野婦人団体連絡協議会　会長　**楠本元子さん**

ずーむ Zoom up まっぷ

「会長と言っても、前任の浅尾ひでさんが亡くなった後、引き継いだのですから、まだまだ年は浅いんです」

楠本元子さん。中野区内の単位婦人団体、三三団体・一万一〇〇〇人を抱える「中野婦人団体連絡協議会」の会長である。

会長就任は昨年からとは言うものの、彼女自身の婦人活動との関わりは長い。

昭和十九年、第二次世界大戦のまっただ中だというのに、夫の転勤で関西から東京・本郷に移り住んだ。だが、生命の危険を感じて現在、住んでいる中野区の丸山町へ疎開。

「そのころ、この辺も畑ばかりでね。十五軒ぐらいしか家もなかったし、電気・ガス・電話なんて何もなかった。道路もあぜ道のようなもので、雨でも降ろうものなら、大変でした」

地域に根をおろし
基礎にある民主々義教育

ふり出しは、江古田四丁目の第五部町会役員の紅一点から——。道路整備では尽力した。その後、家庭生活懇談会、区政協力員と、中央に進出。昭和三十四年に中野区婦人学級に参加、翌年は同学級の助言者にもなった。

こうした活動ができたのは、彼女が卒業した神戸女学院の教育の影響が大きい。

「アメリカ系の学校で、専門学校の時から、どの人も礼拝の司会をしたり……。本当の意味での民主主義の教育を受けてるから、おせっかいかも知れないけれど、ものおじしないで社会へ出ていけたんですね」

現在、楠本さんが会長を務める中野婦人団体連絡協議会は昭和二十七年、文部省の社会教育制度ができたのを契機に設立、翌二十八年に第一回総会を開いた。

「会に参加してきてよかったこと——ウーン、仲間がたくさんいることかな」。

今まで、常時活動しているのは単位婦人団体の代表者だけだったが、今年からは末端まで方針が浸透していくようにとの配慮から、各会から理事も活動に参加するよう働きかけている。

『これからは、地域に根ざす、じっくり動ける婦人が必要になる』楠本さんのモットーである。これも、地域の中での彼女の地道な活動から生まれたものだ。

「国際婦人年や婦人運動などの学習は必要だけれど、これを生でぶつけたら危険だし、地域の人々は受け止めてくれませんね」

勉強したことを表面に出さず、生活の知恵として地域に植えつけていく。地域のニーズ——町会の一人一人が何を考えているのかを知って少しずつレベルアップしていくことだ、と。

「だから、私は〝翔びまわってる女性たち〟に言いたいの。翔ぶのはいいけれど、振り返りながら翔んでくれって」

だからこそ、中野婦人団体連絡協議会は地域のニーズを知り、行政とのパイプ役にならなくては——とも。昨年から行政との対話集会も設けた。今月上旬には「福祉」をテーマに宿泊研修も行った。

「これから老人人口がどんどん増えていきます。だからといって福祉を広げすぎ、それをすぼめるとなると大変なことになります。今のうちに無駄を見直し、本当に必要なところへ力を入れるようにしないと、行く末は大変なことになるのでは——と福祉の勉強を続けています。」

〝地道にじっくり、地域から〟自分たちの周りの人たちをまき込みながら進んでいかなければならない婦人運動の必要性を楠本さんは訴える。

自分の敷地内に、借金をして一人暮らしの老人用のアパートを建設。中野区子どもと共に進む会も結成。単位団体二団体の会長のほか保護司・民生委員なども務める多忙な毎日である。

かけ引きに反ぱつ
市民の為の婦人の結集

市民自治をすすめる女性の会
—横浜—

市長選がキッカケ

一昨々年の三月、この一風かわった名のグループは誕生した。当時、横浜は騒然としていた。飛鳥田一雄氏が社会党委員長に転じたあとの市長選で、自民党から社会党まで、共産党を除く全党相乗りで現市長の細郷道一氏を推したが、このかけひき、やり方に反発した市民も多く、市民の手で市長を選ぼう、とさまざまな運動が起った。そんなさなかにこの会は生まれた。久場嬉子（学芸大助教授）、安藤八重子（ラジオ関東アナウンサー）、大槻勲子（婦人有権者同盟副会長）、郷静子（作家）ら、横浜市在住の七人の女性がよびかけ人となって婦人の結集を訴えた。

現在、久場さんとともに、会の中心となって運営にあたっている大槻勲子さんはいう。「特定の誰かを推す、とか、そういうことではなく、広く婦人の自覚をうながしたかった。自分たちの町の政治のことなのに、どこか手の届かぬところで、勝手にかけひきが行われている事実。そしてそうしたことにまだまだ無関心の女性が多い。〝横浜に寝に帰るだけ〟の男性が多いのに比べ、女性の多くは〝二十四時間市民〟であるはずなのに。また、自覚を持った人の集まりであるはずの市民運動の中でも、〝男女の役割分担〟があるようで、これにも疑問を感じました。」

エプロンがけの総会もまた楽しく

公開質問状を出す

こうして二十八人が参加、会が発足する。会の目的——女性の自立をめざし、自覚した市民として、地方自治体の政治に、各層の女性の声を反映させ、平和で豊かな街づくりに参加する……（地方自治体の政治に、というところは、最初、横浜市政に、だった。翌年の第二回総会のとき、横浜市民は神奈川県民でもある、と、現在のように改められた）。

会の名称は、こうした目的から、多少、長くていいづらいが「市民自治をすすめる女性の会」とした。

市長選のさなか、この会は忙しく動いた。発足二週間後の三月二十五日には、五十三人もが集って第一回シンポジウム「女性と市民意識」——婦人の市政参加を考える——を開く。郷静子、久場嬉子、山田宗睦（関東学院大教授）三氏が問題提起をし、大いに討論したほか、市長選の候補者に公開質問状を出すことを決める。質問状の回答が届き、四月十日には第二回シンポジウム「女性と市民自治」を開きシンポジウムとともに公開質問状の回答について意見交換をするが、このときは六十三人もが集まる大集会だった。

結局、市長選の結果は、細郷市長の登場となるが、この会は、ひきつづき手をゆるめずに、市政に対して女性の声をあげる活動と学習をつづけた。

女性問題を巾広く

「労働」「福祉」「教育」の三プロジェクトに分れ、プロジェクトごとに研究し、問題点や要求を出した。十月から連続シンポジウム「女性の現状と婦人施策」を開きはじめる。

十二月には「政党に政策をきく会」。新市長に公開質問状。この質問状の回答は、〝内容が多岐にわたっているため〟という理由で、会の抗議にもかかわらず、二カ月もかかった。この回答についての討論は五月に行ったが、婦人問題の総合的施策化を求めた質問に対し、答は現状の説明に終始し、婦人問題の総合的窓口をつくる意志もないという市の答に、出席者の失望は大きかった。横浜市は婦人行政をやる〝気〟がないのではないか、という結論になった。

「女性の現状と婦人施策」のシンポジウムは現在もつづいている。第一回が一九七八年十月で「婦人施策はなぜ必要か」、第二回「一九七九年五月、「横浜市の婦人施策を考える。」第三回、第四回。同年十月、十一月「女性にとって〝働く〟とは。」第五回〜七回。八〇年七月、九月、八一年三月「家事労働の社会化の道をさぐる。」

会合は大てい土曜の午後に開く。教育、研究者、マスコミ関係者、地方公務員など有職の婦人が多いからだ。主婦参加者も多いが、実際に地域でさまざまなグループ、サークル活動をしたり、文庫を開いたり、地域で苦労をし、勉強をしている人が多い。いつも、自由参加大歓迎をよびかけているし、来る人は誰でも歓迎なのだが、なんとなく、地域の活動より、さらにもう一つつっこんだ学習や話しあいを求めている人が多いようで、いきおい、話しあいは真剣で活発だ。〝新しい地域社会を女性の手でつくろう〟という会の理想は、実現するのは大変だが、着実に腰をすえての勉強がつづいている。

男性へ教えるための…
料理講習会も開く

「男性でも簡単にできますよ」

五月三十日、「市民自治をすすめる女性の会」の今年度の総会が行われた。例年、総会は出席が悪い。かた苦しい会はやめて実質的に楽しくやろうということで、何と、〝料理講習会〟つき。その料理講習会も、〝男性に自立を促すために、男性へ教えるための料理の講習会〟とやらで、〝初心者の男性〟にでも出来る簡単な料理ということで、チャーハンと卵のおつゆ。講師は、会の世話人でもあり婦人有権者同盟副会長の大槻勲子さん。どんな料理か——と思ったが、この大槻さんのチャーハンは〝極めつき〟の評判。フライパンの手入法からはじまって、フライパンをゆすって、中のチャーハンを空中でクルリと一回転さすわざに一同驚嘆。「大槻さんは、店が開けるんじゃない」というほど、〝くろうとはだし〟のお味。

〝模範演技〟のあと実習となって、大さわぎのチャーハンづくりとなったが、やってみれば、なんとか全員うまく出来て合格。「卵のおすましなんか簡単。おつゆにほんの少し片栗を入れると、こんなに、きれいに、誰でも出来るわけですが、旦那さまにしてもらった場合は、バカでもチョンでも出来る、などとは絶対いわずに、あたたは才能がある、とほめたたえて、男性の自立をうながしましょう…」に一同大笑い。チャーハンを食べながら、エプロン姿で、今年度の活動方針を語りあった。

あめりか 子育て日記 ⑨

小西さやか

この年の初夏、少し肌寒いような夕べ、隣町に住む、ニューヨーク公共図書館の児童室司書東ケ崎民代さん＝現在　国際文化会館図書室長＝に石井桃子先生がいらしてるから、と招かれ子供の本好きの関さんやアロナのお母さんを誘い出かけました。子供の本の話などを楽しく話しただけでしたが、そのあと関さんから「図書室を作れないかしら」と相談がありました。関さんの考えでは、不備な日本語教室の環境の中で、せめて日本の子供に本をふんだんに与えられたら、というのでした。日本から来たばかりの子は切実に日本語の本を欲しがっていました。幼時からアメリカに来て滞在が長くなった子は、なかなか日本語がすらすら読めないのですが、（会話すらおぼつかない子もいました）そんな子でも楽しい絵本を読んでやれば喜びます。親と子が共通の母国語で楽しめるだけでもすばらしいことなのです。当時、ニューヨークで日本の子どもの本を手に入れるのは容易ではありませんでした。マンハッタンに一軒、日本書籍店はありましたが遠いし、子供の本も多くなく、百円が一ドル〟といった感じで高価でした。日本語教室の本部に一応図書室はありましたが、帰国者が置いて帰ったもので、質的にも揃っておらず、おまけに貸出し二週間では、片道一時間かけて借りに行けるはずもありません。当時、私は日本の出版社から取りよせていました。一ドル三百数十円の時代、おまけに日本の本の値がまだ安かったころで大変買いやすかったのですが、こんな面倒なことをする人は少なかったようです。私にしろ見もしない本をカタログで取りよせるのに困難さを感じていました。図書室——。全く大賛成でしたが、どうしたら出来るものやらです。

ミス・イザード（向って左）と筆者

図書室づくりの夢
入手しにくい日本語の本

そうこうするうち夏休みとなりました。ある日、同じ町に住む沢田さん母子と一しょに、YWCAのプールで子どもたちを泳がせていました。突然、大がらな中年過ぎの婦人がニコニコしながら話しかけて来ました。よく聞いてみると「日本のストーリー・テリングのグループが私のオフィスに来るから子どもたちを連れていらっしゃい」というのです。

アメリカでも指折りの児童司書、ミス・イザードとの出会いはこうして始まりました。ミス・イザードのニコニコした親しみ深さにひかれ、ほかの友人も誘ってウエストチェスター・ライブラリー・システム（ウエストチェスター郡三十六市町村の公共図書館の中央館）に行くと、副所長のミス・イザードがとび出して来て、よく来たよく来たと抱きかかえんばかりです。多少緊張して来た私たちも自分の家にいるようにくつろいでしまいました。日本のストーリー・テリング・グループとは、博報堂の「おはなしキャラバン」の石竹さんのグループでした。移動バスによる児童文庫活動のフィルムを見終ったあと、思わず「ここの日本の子どもたちにあんな文庫があったら……」というと「あなたたち、なさいよ」とミス・イザードの声がはねかえってきました。まさか、と思いましたが、夢のようだった〝図書室〟という単語が、雪玉のように頭の中で大きくふくらみ出したのです。

この年十月、ニューヨークでアメリカで初めての「日本の児童図書展示会」がありました。東ケ崎さんのプロデュースで行われたもので、絵本を中心とする日本の美しい三百冊の子どもの本は、アメリカの図書館や出版関係者にも大きな感銘を与えたようでした。オープニングの日、ミス・イザードや日本語教室の校長、副校長の姿も見えました。

図書室が欲しいの思いはいよいよつのりました。〝家庭文庫〟は無理でした。どこへ行くにも車がいるアメリカの郊外地では、どこで開いても来れる子供の数は限られてしまいます。とすると一番利用しやすいのは、日本語教室の中に設けることです。が、誰に相談しても、これは無理でしょう、と一笑に付されました。ただ教室を借りるだけでも大変な借校舎なのに、本を置かしてもらうなど、だめに決まっているというのです。図書室の夢もしぼんで行くようでした。

次々一分間アピール
戦争への道を許さない女たちの神奈川集会
雨ものかわ盛大にデモ

戦争を許さない
女たちの神奈川集会

「戦争への道を許さない女たちの神奈川集会」が六月十三日、横浜開港記念館で開かれた。去る五月九日の藤沢での集会につづき神奈川では二度目のつどい。梅雨と台風の余波でかなり激しい雨の中だったが、四百八十人もの女性が参加した。

北沢洋子さんの講演、ヨネヤマママコさんのパントマイムにつづき、参加者が一分間ずつ意見や感想を語る〝一分間アッピール〟となったが、つぎつぎと発言を求める声で、「時間切れ」で発言出来ない人も多く出るありさま。

沖縄に次ぎ〝全国で二位の基地県〟の婦人の集会らしく、基地の町、横須賀から、大和から発言が相つぐ。〝夫が教科書会社に勤めている〟という婦人から教科書の危機を訴える声。そして新聞で集会のことを知り、生まれてはじめてこんな会に一人で参加しました、という主婦は、「小四の息子にこんな会に行くからね、と留守を頼んだら、しっかり行ってらっしゃい、どんなだったか話してね、といいました。子どもでも夫にでも隣の人にでも、一人でも、平和のことを語りましょう」と訴えた。

憲法改悪反対、非核三原則を守れ、等の大会決議文を採択し、終了後、デモとなった。

雨はますます激しく、世話人たちもせいぜい、半分くらい参加かと思っていたが、大半の人が参加。しのつく雨の中を、子供づれで〝平和讃歌〟を歌いながら、開港記念会館から、馬車道、伊勢佐木町と横浜の繁華街をデモ行進、町の人びとに平和を訴えた。

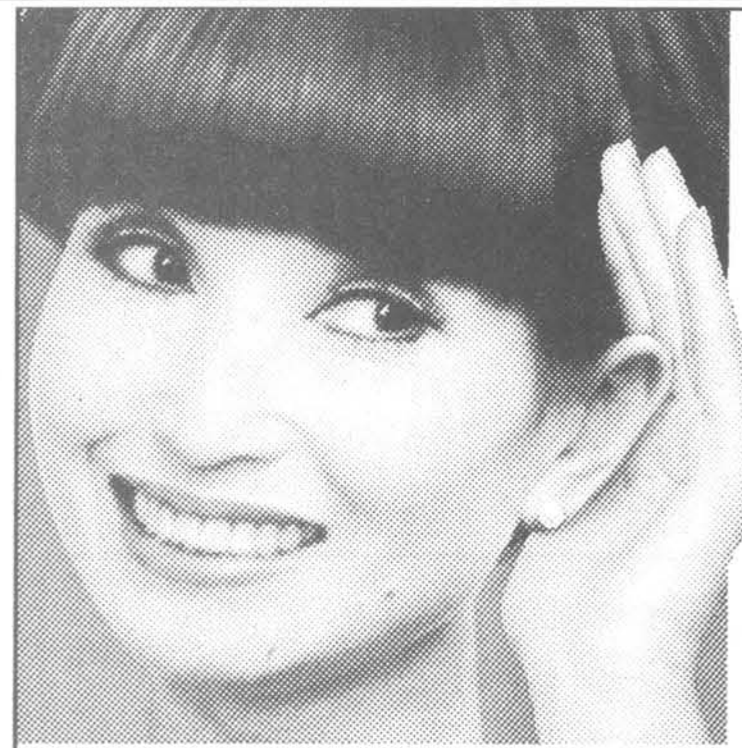
電気のムダづかいですよ！　ピーッピーッピーッピーッ

↓温度注意ランプ
電子サインではい!チェック

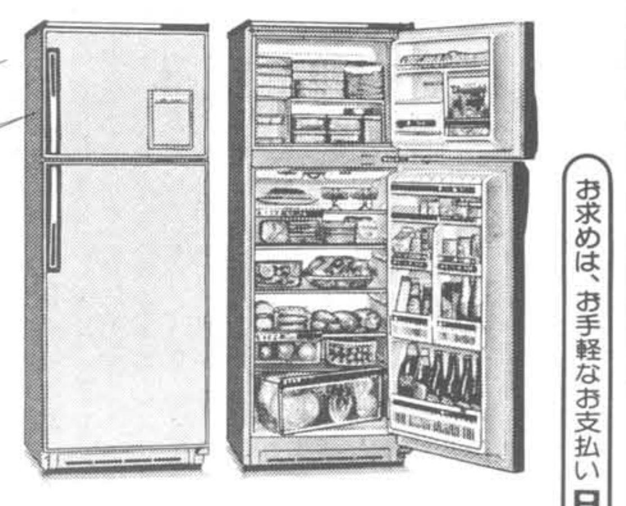

R-526TPX　¥184,000
全有効内容積260ℓ　●フリーザー65ℓ　●冷蔵室195ℓ
[illegible]

電子サインが電気のムダづかいと食品貯蔵の安全性をチェック。

はい!チェック 1 ●電子サイン ドア警報ブザー
閉めたつもりが半ドアになっていたり、食品の出し入れに時間をかけすぎたり……ドアが約30秒以上開いたままになっていると、ブザーが鳴って、電気のムダづかいをお知らせします。さらに、冷蔵室のドアには、ドアのスキ間が約6cm以下になると自動的に閉まるドアクローザーも採用しました。

はい!チェック 2 ●電子サイン 温度注意ランプ
熱い食品を入れたり、一度に大量の食品をつめこんだり……こんな悪条件が重なって、食品温度が10℃をこえるような状態になると温度注意ランプが点灯！冷蔵庫の使い方に注意していただくようお知らせします。なお点灯中は食品貯蔵の安全性のため、自動的に強冷運転に切換わります。

電子サイン　IC ELECTRONIC CONTROL

食品サイズに合わせて、棚の高さが調節できます。
扉側は、より広く使いやすい〈ワイド・マルチポケット〉採用
冷蔵庫に貯蔵しておきたい飲物や調味料、し好品のサイズはさまざま。この食品のマルチ化に対応して、日立は扉側の棚を自由に調節できるよう、ひと工夫。棚がムダなくフルに活用できるようになりました。

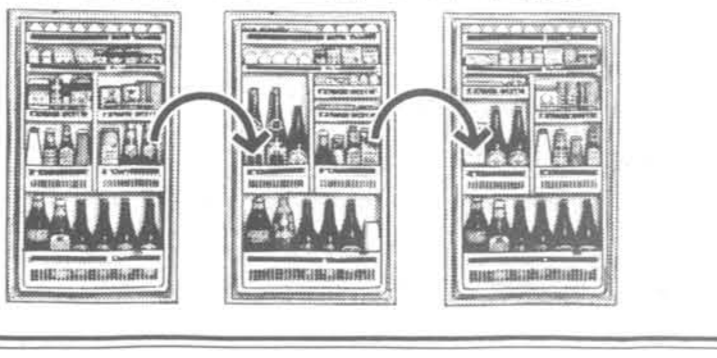

HINT　くらしを豊かに…「日立新技術シリーズ」

お求めは、お手軽なお支払い日立のクレジット

品質を大切にする〈技術の日立〉
日立冷凍冷蔵庫
HITACHI
上手に使って上手に節電

日立家電販売株式会社　[illegible]
日立クレジット株式会社　[illegible]

くらしの社会科

〝万が一〟のために、あなたは？

かしこい〝住まいの保険〟のかけ方
火災—料率引下げ
補償内容も大幅に改善

地震、雷、火事、泥棒——長い一生のうちには災害にあうこともある。〝万が一〟のために、自宅を持てば、保険をつけておくのがまず〝常識〟と思うが、現実には、火災保険の普及率は約八割。二割の人びとは、何の補償もなしに住んでいるらしい。保険に入っている人も時価いっぱい、つまり、もしも家が災害にあったとき、同程度の家が建て直せるだけの額をかけている人は少ないという。大ていの人が、「まさか、自分だけは……」と思っているからだ。だが、いつ、どこで何が起るかわからないのが人生。自分の家はよく気をつけていても、近所の火事で類焼ということもある——。

この六月一日から、火災保険の料率が引下げられ、補償内容もぐっとよくなった。この際、お宅の契約を検討し、〝もっと安心な〟ものに変えてはいかが？　今回の改定の内容に見合う〝賢い保険のかけ方〟などを考えてみよう。

（日本損害保険協会提供）

火災
消防による水ぬれ
落雷
破裂・爆発
BAN
車両の飛び込み

ひと口に火災保険といってもいろいろ種類がある。住宅や家財を対象とするのを住まいの火災保険といい住宅火災保険、住宅総合保険、団地保険などがある。これら**保険料率**が、平均して八・四％下げられた（補償内容の改善を含めると実質平均一一・九％の引下げ）。保険料率は建物の構造と、地域によって細かく分けられている。例えば、木造、外壁モルタル塗（C構造）の一軒家で、建物に一千万円、家財に五百万円保険をかけている場合の一年間の保険料は、札幌市の場合は二万七千円が二万五千百円に、東京都杉並区の場合は二万一千円が二万二百五十円に、新潟市の場合は四万五百円が三万六千円にそれぞれ引下げられた。つまり、東京杉並では計七百五十円のマネーセーブだが、新潟の場合、何と四千五百円も安くなったわけ。

補償内容 も改善された。住宅火災保険は、住宅や家財について、火災、落雷、破裂・爆発、消防による水ぬれなどで損害を被った場合に保険金が支払われるが、別枠で**臨時費用**などが支払われることになっている。災害時の臨時費用や焼け跡などの残存物取り片づけ費用等だが、臨時費用はいままで保険金の一〇％、五十万円までだったのが、二〇％、百万円まで。取片づけ費用は、保険金の六％（家財は二％）まで六十万円が限度だったのが、六％を限度に実費補償と改善された。また、**損害の防止や軽減**のためにつかった費用が新たに支払われることになり、消火活動のためつかった消火剤や、消火活動でこわれたものの**修理費用**が払われることになった。

住宅総合保険 は、住宅火災保険で補償される危険にプラスして、車などの飛び込み、飛行機の墜落、落下物、家財の盗難、風水雪害なども補償が受けられる。今回の改定で住宅火災保険と同様な改善があるほか、盗難や風水雪害の時の保険金支払限度がぐっとアップした。事故で被保険者や家族などが死亡したりけがをした場合、後遺症が残った場合の保険金も上った。

また、新たに、**失火見舞費用保険金**と**風雪保険金**が設けられた。失火見舞費用保険金は、被保険者の家で火を出し、隣近所を焼いた場合、保険金額の一〇％の範囲内で、一世帯あたり一律に十万円を支払うというしくみ。風雪保険金は、今までの風水雪害保険金では補償されなかった風雪害による損害をカバーしようというもの。保険金額に損害割合を乗じた額の五〇％が、建物一千万円、家財五百万円を限度として支払われる（ただし損害額が二十万円に達しない場合はこの保険金は支払われない）。団地保険も、住宅火災保険、住宅総合保険の改定に見合った改定が行われている。

契約内容見直す時
〝時価いっぱい〟が一番

灰になった財産
年間70,423件
1300億円も…

さて、保険料が安くなり、補償内容がぐっと上ったこの際、ぜひ見直して頂きたいのが、お宅の保険金額。火災は、住宅構造の変化、消防設備の充実で年々減っているというが、それでも昭和五十三年中に全国で起きた火災は七万四百二十三件。灰になった財産は千三百億円。文字通り〝対岸の火事〟がいつわが家に来ないともかぎらない。が、損保協会の話では、火災保険を物件の時価一ぱいにつけている人はそう多くはないという。例えば十年前、五百万円で建てた家だから—と当時つけた五百万円をいまもそのままにしている人が意外に多い。ところが十年前の五百万円の家、そっくりそのままをいま建てるとなると一千万円でも建つかどうかあやしい。もし、不幸にして火災に会った場合、たちまち途方に暮れるのは目に見えている。損保協会のおすすめするのは、〝時価いっぱい〟の方式。つまり、同じ建物をいま建て直したらいくらかかるか（再築価額）を調べ、そこから年月の経過により値打ちの下がった分をひく。たとえば、昭和四十六年に、五百五十万円で建った、床面積百平方メートルの木造、モルタル塗外壁の家。当時は一平方メートルあたり五万五千円で建っているが、この家をいま新しく建て直すとすると、一平方メートル十七万六千円、全部で千七百六十万円かかる。経年減価は、木造で、この程度の（一平方メートルあたりの新築費単価が十三万五千円を超える）普請の場合一年当り一・一％ひく。そうすると残価率八九・〇％。時価約千五百七十万円ということになる。

こうして算定した時価でも安心出来ない。経年減価の分をひいた契約では、実際には、もとの家より小さなものしか再築出来ない、と思う方には〝価額協定保険〟という手もある。これは再築価額（ただし家財は時価を基準）を基準にするので、〝万一〟のときに、保険金だけで元通りの家が出来る。

火災保険には、建物と別に家財に保険をつけるが、思いのほかに〝家財〟というものはたくさんあるものだ。衣類からナベ、カマまで、つい値打ちを忘れて使っているが、なくなってしまうと布巾一枚買うのにも金がかかる。家財というもの、ふつう一軒家に住んでいると、平均で三十歳前後の夫婦で三百九十万円、四十歳前後で五百九十万円、五十歳くらいで七百二十万円くらいは持っているものだそうだ。これに家族一人につき平均高校生以下で五十万円、大学生や社会人で八十万円くらいの家財を持っているという。とにかく家財も時価いっぱいに契約するように。なお一点五万円以上の宝石や美術品を持っている時は、契約の時に申し出て保険証券に明記しておくこと。

とはいっても、〝絶対安心〟の契約をすると保険料がかさむ。かけ捨ての損害保険は、何とも惜しいような気がするのが人情。それがどうにもがまん出来ない——という人には、満期返れい金つき長期火災保険という道もある。これは三年から二十年の長期契約で、満期時に満期返れい金がほかに、運用利益による配当金が支払われることもある。

このようにたくさんある火災保険の種類、掛け方の中から、あなたのお宅にぴったりで、万一の場合「しまった」といわなくてすむ保険を選べばいいわけだが、いずれの場合でも、くれぐれも気をつけて頂きたいのは、契約の時に契約の中味をよく知ること。〝代理店まかせ〟でなく、自分で〝一番おトクな〟保険を選ぶことだ。

航空機のつい落
航空機からの落下物
騒じょう・これに類似の暴力行為
給排水設備の事故による水ぬれ

原爆を裁く・国民法廷
被害者団体協

全国に先がけ横浜で
関心度示す超満員の会場

法廷の合間に、マイクは会場をまわり、入場者の意見を聞く。「核兵器廃絶」「平和を守ろう」の声が

満員の入場者を集めた〝国民法廷〟

感想文コーナーも、けんめいに感想を書く子どもたちでいっぱい

○…六日、横浜市戸塚区の戸塚公会堂で、〝原爆を裁く・国民法廷〟が開かれた。被爆者援護法の制定を要求している日本原水爆被害者団体協議会は、全国的にこの〝国民法廷〟を開き、原爆の残虐さ、被爆者援護法の正当性を訴えることを運動方針として決めている。〝中央法廷〟は七月に開かれるが、この横浜の法廷は、全国でトップを切って行われた。戸塚公会堂のある戸塚地区センターで〝母と子の原爆展〟が開かれているのにあわせて開催が決まった。

○…出演者は被爆者団体の人びとや、戸塚区にある横浜市立桜ケ丘高校演劇部の高校生たち。しろうと演技のうえ、時間がなくて読みあわせも不充分で……と弁明しながらの上演だったが、なかなかの熱演。圧巻は〝証言〟で、トップバッターは、この国民法廷の責任者でもあり、戸塚区民でもあり、神奈川県原爆被害者の会、事務局長の井上与志男氏。被爆後三十五年必死に生きてきたが、年老いてきて気力も尽きようとしている、と被爆者の実態を訴える。病院で被爆者と接しているカウンセラー、被爆二世の話のあと、最後の証言は戸塚区に住む被爆者、六岡シカヨさん。老齢と原爆症で身体が弱っていて会場に来れないので、文章を代読したが、当時、勤労奉仕に行っていた中学一年の二男を亡くしたこと。全身、火傷の息子にせめても飲ましたいと降ってくる雨を茶わんに受けたが、茶わんにたまった雨水はまっ黒で、とうとう水も飲ましてやることも出来なかったこと。そして、のちに被爆地で捜し出し、原爆資料館におさめた、ムツオカとほりこんだ弁当箱の残がいが、原爆遺品としていまこの〝母と子の原爆展〟で展示されていますから見てください、とのべると、会場からエーッと驚きの声が。会場にはお母さんにつれられてきた子どもが多かったが、〝遠いこと〟のように思っていた原爆の被害者が自分たちと同じ区内に住んでいて、しかも、その子どもの遺品が、いま、目の前の会場に並べられている、という現実にびっくりしたようだった。法廷は、被爆者側の主張の正当性をことごとく認め、〝政府〟にすみやかに被爆者援護法を認めるよう申し渡して幕。

○…この日、取材に行って一番驚いたのは、たくさんの入場者だった。土曜日の午後というためもあって、子づれのお母さんが一ぱい。公会堂も椅子席は満員、立っている人もいて、七百人近くも入っていたのではないか。外に出てみると原爆展の会場も立錐の余地ないほどの人。階段からセンター入口にかけて長い列がつづき、二回目の〝国民法廷〟入場希望者が待っている。〝核持ち込み宣言〟、そしてこの前日の五日にミッドウェーが横須賀寄港している。ミッドウェーの〝核〟が爆発したら、ヒロシマ型原爆の数十倍の威力。横浜市は全滅。小田原あたりまで被害を及ぼすという。原爆への関心が一挙に高まったのだろう。会場の一隅に設けられた〝感想文のコーナー〟は、ぜひ一言感想を書きたいという子どもたちであふれていた。

子と親の意識調査

東京・新宿区区婦人青少年問題担当主幹室では、区内の小学校五年から高校三年までの子供とその親六六八組を対象に「子どもと親の意識調査」を実施。母親だけでなく、父親の意識、父子関係を分析しているなどユニークな調査になっている。

親子の対話＝親の六五％は、子どもとの対話を「よくする」と考えているが、五二％の子どもは「しない」と答え、親子の意識のズレが目立つ。

親子関係別にみると、最もよく対話しているのは「母親と女の子」、次いで「母親と男の子」、最も対話が不足しているのは「父親と男の子」で、七二％の男の子は「しない」と答えている。

テスト＝「テストの一点の差が人生を決める」という某予備校の標語に対し「そう思う」親は二四％に対し、子供は四四％が「そう思う」と回答。テストについて切実なとらえ方をしている。

喜びを分ち合いたい人と悪いことを知られたくない人＝子供が喜びを分かち合いたいと思っている人（相手）は、「友だち」（四六％）、「母親」（二四％）が多く、「父親」は九％と少ない。さらに「先生」にいたっては〇・四％で極端に少ない。また、「いない」と答えた子どもが、男子で一〇人に一人、全体でも二〇人に一人いることは注目すべきことだ。

「悪いことをした時に知られたくない人」は、「父親」（二八％）が一番目。次いで「母親」（一八％）、「友だち」（一三％）、「先生」（一一％）。

図2　★自殺したいと思ったことのある子ども

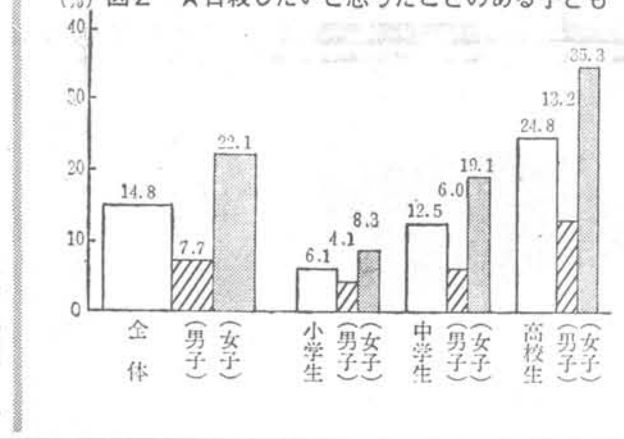

エコー

井上節子（横浜市戸塚区　主婦）

教育委員会職員に元警察官採用とは

このほど、横浜市の教育委員会・指導課「児童・生徒指導センター」職員に 元警察官二名が採用されました。五月のはじめまで県警防犯少年課課長補佐と市内の警察署の巡査部長であったベテランの少年係です。元警官を教育委員会に雇うなど、全国でもはじめてだそうです。

彼らの仕事は、子ども達の非行対策として新設された生徒指導プロジェクト・チームの一員として生活指導主事と共にアドバイザーをつとめると共に「情報収集」と「警察との連絡・調整」です。

五月六日付けの各新聞にも「校内暴力への妙手——警官OBのおチエ拝借」等と報じられました。〝また、小林教育長として「学校では最近、非行を含めた生活指導に苦慮しているが、ひとつには教員が若年化し、経験不足で適切な対応ができないことがある。また、地域とのかかわりなど学校側だけでは扱い切れないことがある。非行の事例をみると、警察に補導されると（子どもが）ピシッとすることがある。警察の権威だけでなく、突くべき問題点を正確にとらえているからではないかと。

現在の子ども達のゆがみ——非行や校内暴力は受験競争、成績序列至上主義が生んだ教育のゆがみや社会の反映であると思います。それを警察的な罰則主義「とりしまり教育」で正せると思っているのでしょうか。まして教育委員会が〝先生ではダメだから警官を——なんて…。

私の所属している横浜子どもを守る会や教職員組合、市従業員労組などが、採用に反対して抗議した結果、六日付けの辞令発令を十五日まで延期させはしたのですが、「従来から、非行対策につきましては、教育委員会、学校、地域及び保護者等が、あげてその防止につとめてまいりましたが、多様化した非行問題には、今後さらに多角的に取り組む必要がありますので、この方面の専門家（元警察官）を嘱託員として雇用し、指導課長、指導主事の指導の下に、的確かつ迅速な情報収集や相談助言を行い、非行対策について、なお一層の早期発見、早期対応をはかり……」（6/1付け　子どもを守る会への市長からの回答）となっていました。

ことしの中学の卒業式は、私服警官列席のもとに行われました。激増する校内暴力に対処するために、といいますが、表面上一応平静な卒業式が出来たとしても、それで問題が解決するでしょうか。〝教育のゆがみ〟を直さないかぎり、荒れる青少年はふえる一方でしょう。右傾化著しい社会の流れの中、横浜にならって警察権力で教育を取りしまる風潮がふえ、いま政府が企てている「少年法改悪」「捜査権限の拡大」へと進んで行くことを、市民として心から憂えます。

（横浜子どもを守る会事務局長）

暮らしの中の富士情報
あたたかなサービスに努めます

すくすく3年…
ボーナス貯蓄の決定版。
富士㊝期日指定定期　誕生

利息が利息を生んで、しかも㊝扱い。
お利息非課税の特典㊝(マルユー)を最大限に生かせる有利な新商品、富士㊝期日指定定期。期間は最長3年、利息が利息を生む1年複利で大きくふえるうえ、お預り期間が1年以上なら1年、2年以上なら2年定期と期間に応じた最高の利率が適用されるしくみです。
1年目以降の満期日を自由に指定できますので、途中でお金が必要になっても中途解約扱いとならずにすみます。
また、必要額だけのお引き出しもでき、とても便利です。

富士㊝期日指定定期なら
こんなにふえます。
●100万円を㊝でお預けいただくと

お預り期間	お利息	実質利回り
1年	62,500円	年6.25%
2年	134,225円	年6.71%
3年	207,949円	年6.93%

[illegible]

ボーナス計画…お手伝いします
みなさまの
富士銀行

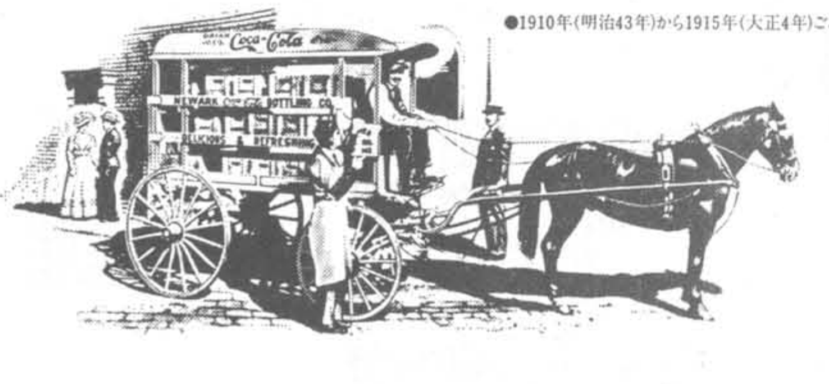
●1910年(明治43年)から1915年(大正4年)ごろまでは馬車が主な配送手段でした。

コカ・コーラは1886年(明治19年)、米国ジョージア州アトランタで初めてつくられてから、すでに100年になろうとしています。この間、コカ・コーラのさわやかさは、すこしもかわっていません。そして今では世界135ヵ国以上で毎日2億3300万杯以上も愛飲されています。[illegible]

時代はかわっても、
かわらぬものがあります。

[illegible]

コカ・コーラボトラーズ

みんなでいっしょに創ろう活動文化祭'81

中・高校生などのボランティア活動が年々さかんになってきている。しかし、こうした活動の高まりにもかかわらず、中・高校生が自分たちの活動を相互に交換し、学びあう場がないということで、社団法人日本青年奉仕協会（茅誠司会長）では、十代のボランティアが集う「みんなでいっしょに創ろう活動文化祭81」（事業名＝十代のボランティア文化創造交流集会）を、昭和五十六年八月十七から二十日まで、国立青少年センター（国立オリンピック記念青少年総合センター）で開き、その参加グループを募集している。

実施主体は「十代のボランティア文化創造交流集会」実行委員会（中・高校生）と「十代のボランティア文化創造交流集会」世話人委員会（指導者）。

助成は文部省。後援は全国高等学校長会、全日本中学校長会ほか八団体。

参加できるのは、全国各地でボランティア活動をしている中・高校生、および指導者で、全期間（十七～十九日）参加できる人。

グループ参加が原則

来れ10代のボランティア

参加はグループ参加が原則（中・高校生三名以内と、先生または指導者の合計四名以内を一グループとする）。ただし、地元の中・高校生で学校または保護者の承諾のある人は個人参加もできる。

参加する時に準備してくるものは、グループの活動を紹介した「なんでも通信」（所定用紙を参考に）を二〇〇部以上つくってくること。当日に交換を行う。また「カベ新聞」、写真、スライド、八ミリ、ビデオ、人形劇、手話コーラスなど、自分たちの活動をユニークな方法で紹介できるものを工夫して持参のこと。その他資料や作品なども。

費用は、参加費、宿泊、食費は無料。交通費は一人往復一万までは自己負担。一万円をこえる人は、こえた分につき主催（運賃及び特急料金）で負担する。

申込み方法は、「参加申込用紙」および「参加承諾書」をつけて七月十一日まで事務局まで送ること。

大会事務局＝〒151東京都渋谷区代々木神園三―一NYC内（社）日本青年奉仕協会「10代のボランティア文化創造交流集会」事務局
☎03（460）0201。

訪問販売の苦情

―大阪府立消費生活センター―

教育機器や住宅関係も

大阪府立消費生活センターは、五十五年度（五十五年四月～五十六年三月）によせられた「消費生活相談」をこのほどまとめた。

受付総件数は四、四二五件で、昨年より二三%（八二五件）の増加で、開設以来の最高受付件数でもある。内訳は、苦情が九五八件、相談が三、四六七件で品目別順にすると「雑品」「被服品」「住居品」「生活一般」「食料品」。

今年度著しく増加したのは「雑品」で、昨年に比べると五三%（四二七件）の増加。

この雑品は、保健医療品（医薬品・産制具等）、理容衛生品（化粧品・洗剤等）、自動車等、文房具、教養娯楽品の五品だが、特に教養娯楽品と保健医薬品が際だって増えているのが注目される。

教養娯楽品の相談・苦情の過半数が訪問販売による学習教材や英語教育機器をめぐってのトラブル。

路上で声をかけられたり、求めに応じてアンケートを行った後に営業所等に連れて行かれたとか、電話で呼び出され、勧誘を断りきれずに契約してしまったとか、事情があって解約を申し出たら高い違約金を請求されたなど。

保健医療品は、訪問販売による産制具関係の相談・苦情が全体の半数以上（一二〇件）。

間もなく値上がりをするので、安い商品を今のうちに購入しておいた方が得だと巧みにすすめられ現金買いをし訪販法のクーリング・オフ規定の適用外に誘いこまれた。出産後の保健指導に来たといったので、それを信用し話に乗ったところ、しつこい勧誘に根負けした。長期間品質が変らないからと過量販売を押しつけられたなど。

「被服品」は、九三四件で昨年の一一%増。

洋服の相談・苦情が被服品の四六%を占め、その約六割までがクリーニング苦情。変褪色、しみ、紛失、風合の順に苦情が多い。また、紛失事故の自主交渉の手がかりとして、クリーニング賠償基準の問合せも多かったという。

「住居品」は、八九五件。

設備修繕の中では、テラスやベランダなどのエクステリヤの訪問販売による苦情が、申し出件数の四分の一を占めている。契約の翌日に解約を申し出たが「もう材料を切断したので応じられない」と言われたとか、品質に不満がある、高すぎるなど。

食器台所用品も昨年比五七%増で、目立ったのは訪問販売による外国製ステンレス鍋の契約トラブル、圧力釜や鍋などの調理器具の安全に関しての内容だ。

その他食料品、役務では、カビが生えていた、虫や髪の毛など異物が食品に混っていた。役務では旅行契約のキャンセル料、引越し荷物のトラブルなどが目立つ。

今回注目されるのは、長い間一位を続けてきた品質機能にかわって、販売方法・契約サービスが浮上したことだ。

原因は店舗販売においても従来からの品質機能の苦情に加えて販売方法・サービスの苦情が増加したこともあげられるが、特に通信販売や訪問販売等の無店舗販売で現行「訪販法」の弱点を巧みについたトラブルが急増したためと分析している。この傾向は他のセンターも同様で、とくに近畿ブロック消費生活センター所長会では、昨年十二月に「訪販法」の改正を国に対して強く要望したということだ。

大阪府立消費生活センターは
〒530大阪市北区曽根崎新地二―二―一六桜橋東洋ビル4F
TEL06（344）0999㈹

内容別相談・苦情件数

年度 件数 内容	54		55	
	件数	構成比(%)	件数	構成比(%)
販売方法・契約サービス	1,099	29.0	1,554	35.5
品質機能	1,273	34.0	1,414	32.0
安全衛生	417	11.0	411	9.5
クリーニング	347	9.0	387	9.0
買物	129	3.5	222	5.0
価格料金	172	5.0	126	3.0
表示広告・包装	112	3.0	103	2.5
規格	45	1.0	24	0.5
計量量目	14	0.5	12	0.3
その他	162	4.0	117	2.7
計	3,770	100.0	4,370	100.0

注）内容別件数は品目により2項目以上にわたるものがあるので品目別件数とは合致しない。

美容

こまめに化粧直し

スポーツシーズン心得

最近、女性の間でスポーツ熱が高まっています。資生堂がOLを対象に行った調査でも「今もっとも関心のあること」の項目で、昭和五十一年に五位だった「自分でするスポーツ」が昨年の調査では二位になっています。種目もテニス、ボーリング、スキー、スケートなど勝敗を競うよりも楽しみながらやるスポーツが多くなっています。

資生堂女性教室で「ジャギー（ジャズ体操）と美容」の講師・湯沢きよみさんは「健康にとって大切なのは睡眠、食事、運動。中でも運動は意識的に心がけないと怠りがち。それには楽しみながらできる種目を選びこと」とアドバイスしています。

そこで、スポーツをする時の美容上のアドバイスを資生堂総合美容研究所・大久保孝子室長にうかがいました。

▽汗に強いケイクファウンディション

スポーツの楽しみの一つに、思い切りプレーした後にかく汗の爽快感があります。だから、メイクアップも汗をかくことを想定して汗に強いタイプのファウンディションを選びたいもの。

水を使っても使わなくてもよい両用のケイクタイプのものが便利。スポンジを使って髪のはえぎわや首すじまでムラなく塗っておきます。汗をかいたらこすらずに、ティシュペーパーなどで押さえるようにして拭きとります。

化粧直しをする時は、肌の上にポンポンとおくようにつけるのがコツ。ただし、化粧くずれがひどく、ムラになっている場合は、ぬれたスポンジでいったんそっと拭きとり、改めてつけた方が手早くきれいになります。

ほお紅、アイシャドウ、アイライナー、マスカラも水をはじくタイプのサマー用を合わせて使うと効果的です。

▽たいせつな紫外線対策

スポーツをする上でもうひとつ気をつけたいのが紫外線の影響。肌あれ、ソバカスの原因となるので食い止めたいもの。それには、ファウンディションをつける前に日やけ止め用のクリームや乳液をつけます。夏用ファウンディションはそのものに紫外線防止効果もありますが、さらに日やけ止めの上に重ねるといっそう効果的です。

資生堂のサンケア化粧品には日やけ防止のめやすとして②～97までの数置が入っています。数置が高いほど日やけ防止の効果も高まります。

スポーツする頻度や時間帯によってふさわしいものを選び、すこやかな肌をそこなうことのないよう心がけたいものです。

（資料提供資生堂）

試写室

クリスタル殺人事件

ミステリーのクィーン、アガサ・クリスティのヒット・シリーズ第三弾。

三〇〇〇万ドルの巨費を投じて完成したこの映画は「オリエント急行殺人事件」「ナイル殺人事件」に続く映画で前二作の名探偵エルキュール・ポワロに代ってクリティ女史の創造した、もう一人の名探偵・ミス・ジェーン・マープルが推理をめぐらす。

ロンドン郊外の平和な町セント・メアリー・ミードで次々と起こった謎の連続殺人事件。当局の捜査はたちまち袋小路に迷い込んでしまうのだが―。事件の背後で複雑に絡みあった愛と憎しみの人間関係をみつめながら、冷徹なまでに正確な時を刻み続けるビッグベン。ロンドン特有の深い霧に呑みこまれながら、その鐘の音はミステリアスにクイーンズ・ナイトを凍らせてゆく……。

三千万ドルの製作費

大スターの競演見もの

出演はチャップリンの愛娘、ジェラルディン・チャップリン、プラチナブロンドの美人女優キム・ノバク、久しぶりに映画出演のハリウッドの大女優、エリザベス・テーラー。リズと「ジャイアンツ」で共演したロック・ハドソン、このほかに、「ジャッカルの日」のエドワード・フォックス、トニー・カーティスなど大スターがズラリと顔を揃える。

ミス・マープルには、異色ミュージカル「スウィーニー・トッド」で主演、演劇界のアカデミー賞と言われるトニー賞主演女優賞を受賞したアンジェラ・ランズベリーが扮している。

〈物語〉

教会の講堂で上映されていた探偵映画が謎解きを目前にして映写機の故障で中断したとき、一人の老婦人が立ち上がった。

「最後まで見る必要はありませんよ、犯人はわかりましたもの」―。

犯人をズバリと指摘したその老婦人、ミス・ジューン・マープル（アンジェラ・ランズベリー）が住むセント・メアリー・ミードの町は、今、本物のスターと撮影隊を迎えて賑わっていた。

長らくスクリーンを遠ざかっていたハリウッドの大スター、マリーナ・グレッグ（エリザベス・テーラー）がこの町のゴシントン荘に長期滞在して、夫のジェイスン・ラッド（ロック・ハドソン）の監督で『スコットランドの女王メアリー』を撮るのである。

エラの解せない行動に、ミス・マープルは疑問を抱く

町をあげての歓迎が用意され、ゴシントン荘ではマリーナをホステスにパーティが開かれようとしていた。が、久びさのカムバックに神経をとがらせるマリーナを気づかうジェースンと彼女の秘書エラ（ジェラルディン・チャップリン）にとっては大歓迎はあまりありがたい話しではない。

パーティ会場に姿を現わしたマリーナは美しい笑顔の下に疲れを押し隠して陽気に振る舞った。そこへ、製作者のマーティ・N・フェン（トニー・カーティス）とマリーナと共演するローラ（キム・ノバク）が押しかけてきた。

ローラを見るなり、マリーナは一瞬、息を呑んだかに見えたが、たちまち笑顔にもどった。婦人会のヘザー・バブコック（モーリン・ベネット）が死んだのは、その直後のことだった。ヘザーの死はたちまち町中に広まり、パーティの手伝いに行っていたチェリー（ウェディ・モーガン）の口を通してマープルの耳にも入ってきた。

「バブコックさんは二階で何か一生懸命マリーナさんに話していましたわ。でも、マリーナさんは何ひとつ聞いていなかったみたい……。そう、その時ローラさんが階段を上がってきて、カメラマンが写真を撮りました。でも変だわ、あのときのマリーナさんは凍りついてしまったみたいでしたもの」

マリーナは一体何を見てそのような表情になったのか。マープルはすっかり考え込んでしまった。

事件究明のために、スコットランド・ヤードからはマープルの甥ダーモット・クラドック警部（エドワード・フォックス）が派遣され、彼の証言集めから、ヘザーの死因はカクテルに盛られた毒で、しかも、マリーナのために用意されたものだった。犯人はマリーナを殺すつもりだったことがわかってきた。

マリーナは、本人が知らずにかかった病気が原因で障害児を生み、それから映画から遠ざかっていた。今度の作品には女優としての命をかけている、と語る夫ジェースンだが、カクテルは彼の手でつくられたものだ。

足しげく公衆電話へ通い連絡をとっているらしいエラ……。そして第二の事件が発生した。撮影の休憩に入った時、エラの入れたコーヒーに毒が―。マリーナはその異臭に気づき大声でさけんだ。

マリーナが受け取った「この次は逃さぬ、覚悟せよ」と書かれた脅迫の手紙、そしてエラが常用のアレルギー性鼻炎用の吸入器に仕込まれた毒で死んだ。

マリーナの毒殺未遂と脅迫から第二の殺人―謎は深まるばかりだが、ここへきてミス・マープルの明析な頭脳はいきいきと回転しはじめた……。（上映時間一時間四十五分 東宝東和提供。七月四日からみゆき座ほかでロードショウ）

ローラにはマリーナを銃で撃った過去があった

マリーナのコーヒーに毒が―。撮影所は大騒ぎに

新製品ガイド

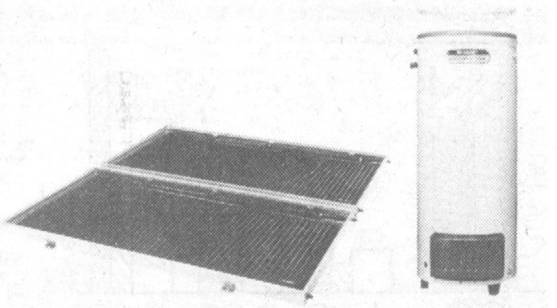

シャープ 新給湯システム SX―1
集熱器 KO―203（左）と蓄熱槽 HT―209（右）

新給湯システム SX―1

―シャープ―

シャープでは、"お風呂は太陽熱で"の要望にこたえ、新しい給湯システム〈SX―1〉を発売する。

従来のくみ置き式や自然循環式と異なり、集熱器と蓄熱槽を分離し日照時には自動的にポンプで水を循環させてお湯を貯え、給湯はリモコン操作により、ポンプで必要な場所までお湯を送る新しいタイプ〈自動循環式〉の給湯システム。集熱器〈KO―二〇三〉と蓄熱槽〈HT―二〇九〉を分離、家屋への負担が少なく、外観もスマート。集熱器は屋根の上だけでなく地上など住まいに合わせた設置が可能。

（集熱器）KO―二〇三
（蓄熱槽）HT―二〇九
セット価格 二三八、〇〇〇円

電池寿命を重視 カセットレコーダー

―三洋電機―

新発売のMR―H一八、H一〇のストレートタイプの二機種はその品番通り、電池寿命が各十八時間、十時間という長寿命をほこると同時に、このタイプの生命である小型・軽量志向を追求した「経済性、携帯性」ともにすぐれたセットです。

主な特長（MR―H一八）は単3アルカリ電池、わずか2本で連続録音十八時間。さらに録音テープを素早く消せるクィック消去、内容訂正に便利なクィック録音、内容をすぐ確認できるクィックレビューを採用している。

小型にありがちな使いにくさを解消するため、楽々片手操作できるボタン配置。強磁力コアレスモーターは電池の寿命を長くする効果を。

次に主要操作部は日本語表示を採用、2スピード切換式となっているなど数々の新工夫が採用され一段と使い易くなっている。

マイクロカセットレコーダー
MR―H一八
標準価格 一九、九〇〇円
ミニカセットレコーダー
MR―H一〇
標準価格 二〇、六〇〇円

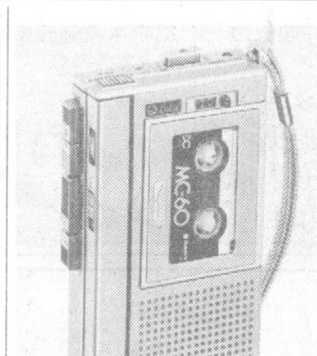

地域だより

☆練馬区…七月下旬に、カネボウ跡地に着工される予定の区民会館（仮称）の名称を募集しています。区民に親しまれるような、区の中心的文化施設としてふさわしい名称を―。

▽応募方法…ハガキに住所・氏名・年齢を書き、昭和五十六年七月末日までに練馬区豊玉北六―十二 練馬区役所施設部・施設課☎〇三―九九三―一一一一まで。

また、出張所などの窓口・区内鉄道駅改札口に置いてある広聴ハガキ〈区長への手紙〉、来庁し直接担当課に申し出ても可。

☆荒川区…訪問販売による苦情が後を絶ちません。特に「保健所の方から来た」と言い、保健所の職員であるかのようによそおって、育児相談や保健指導を行い、衛生器具の販売を行っていたものがいたと言うことです。これらは、訪問販売法や、保健婦、助産婦、看護婦法にも触れます。保健所では、衛生器具の訪問販売はいっさい行ってないので注意を―。

訪問員が「保健所の名を使った時には、すぐ一一〇番するか、もよりの警察・保健所に通報しましょう。

☆目黒区…区政に対する意見や要望を寄せる「区長へのはがき」の差出有効期限が五月いっぱいで切れました。六月一日以降は来年の五月三十一日までの新しいはがきを利用するよう同区役所広報課では呼びかけています。これまでの古いはがきを利用する時は、忘れずに切手を貼って使用しましょう。問い合わせ…目黒区役所広報課公聴主査まで。☎〇三―七一五―一一一一（内線二二一）。

☆伊勢丹美術館…六月六日（木）から七月七日（火）まで「メアリー・カサット展」（主催＝朝日新聞社）が開かれている。アメリカ・ペンシルヴァニア州の資産家の娘として生れたメアリー・カサット（一八四四～一九二六）は職業画家になることを決意。パリ、イタリアで絵画を学び、一八七三年以降、パリのサロンで次々と入選。以後、ドガの誘いで印象派に加わった。一八九〇年に行われた日本美術の大展覧会で浮世絵版画に強く惹かれ、銅版画に着手。ヨーロッパ版画史上に貴重な一ページを加えた。

同展は、母と子を主題にした作品を紹介するもので日本では初めて。アメリカ、パリから珠玉の六〇点が展示される。

▽入場料…一般＝八〇〇円（六〇〇円）高・大生＝六〇〇円（四〇〇円）小・中生＝三〇〇円（二〇〇円）。（ ）内は前売及び二〇名以上の団体料金。

たのしさ ひろがる お買物
阪急
大阪梅田本店
千里阪急
神戸阪急
四条河原町阪急
数寄屋橋阪急（東京）
大井阪急（東京）
京都営業所
ロサンゼルス阪急
ロンドン・パリ・ミラノ駐在事務所

味の素KK
会うたび、いい家族。
会うたびにいつも笑顔で迎えてくれる、嬉しいあのご家族。今度のお休みにも「味の素KK夏のバラエティギフト」を手に、お出かけになりませんか。これからの長いおつきあいと夏の健康を願う気持ちが、きっと伝わります。1,000円から10,000円まで19品種です。
3,000円(B-30R)
3,000円(K-30R)
3,000円(G-30R)
(表示価格は標準小売価格です。)
素敵な食卓をつくる贈りもの
味の素KK夏のバラエティギフト