全国婦人新聞

発行所
株式会社全国婦人新聞社
本社　東京都新宿区西新宿3−7−28宝幸西新宿ビル
電話 03 (343) 1846代
振替口座東京　172320

大阪本社
本社　大阪市天王寺区勝山通二丁目346
電話　06 (771) 7415代
1部85円

ご購読料
1年　3,,000円
(郵送料とも)
◎現金・切手・振替で前納

本紙は女性による平和と平等を推進します

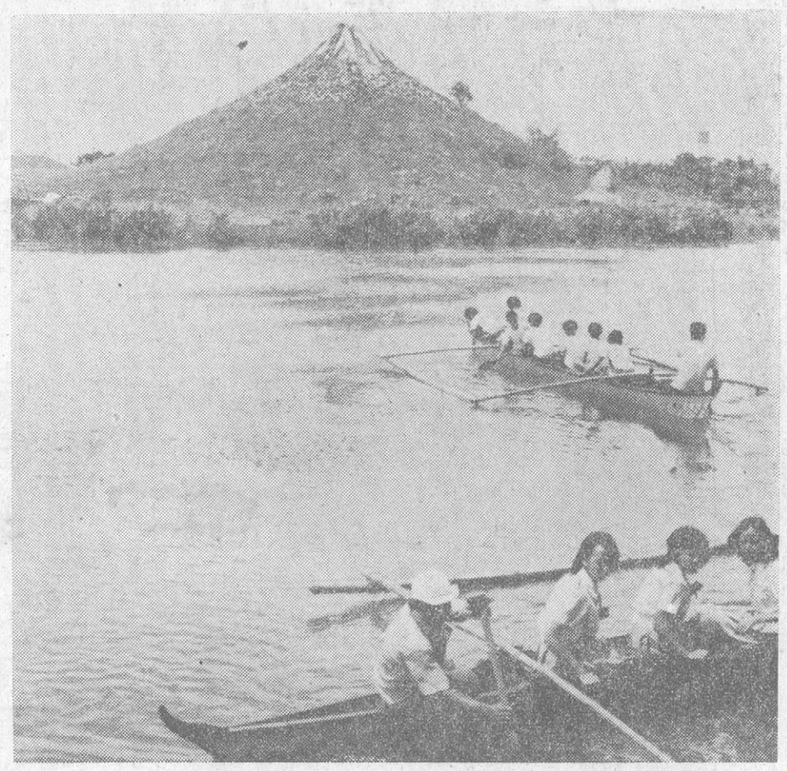

マニラの富士

政府決定の
国内行動計画に不満を表明する婦人集会

三月五日、東京都千代田区、主婦会館ホールで「政府決定の国内行動計画に不満を表明する婦人集会」が開催された。主催は政府決定の国内行動計画に不満を表明する婦人集会実行委員会（委員長市川房枝）、参加団体は日本婦人有権者同盟、主婦連合会、日本キリスト教女子青年会、日本婦人法律家協会、日本労働組合総評議会組織局婦人対策部、全日本労働総同盟青婦対策部など三十八団体で、去る二月一日に発表された政府の国内行動計画が、婦人の要求とあまりにもかけ離れているため不満や問題をあきらかにし、政府に具体策を要求するため婦人約三百人が参加、熱心に討議が行われ、最後に「政府の国内行動計画に不満を表明する決議」を採択した。

具体性に乏しく
積極性に欠けた内容に反発
三十八婦人団体が参加

まず、市川房枝実行委員長が、「各省事務次官で構成されている国内行動計画推進委員は男ばかり、選挙の任命した民間有識者との会議の答申には満足していない。国内行動計画はその表現が、努めるとか検討するなどぼやかしていて、五年度には何をやるかさえ明示していず、五、六年前にやっていた政策のくり返しながある。抗議集会を行う予定であったが不満を表明する会とした。国内行動計画のまとめ役をしたのが久保田参事官で、この大会で決議をした意見などを行動計画により入れてほしい。行動計画は十年計画であるが、五年までの計画を出そうとの意見もある。国会でも行動計画の委員会をひらいて国会議員の側からもバックアップしてほしい。」

とあいさつ。つづいて久保田真苗参事官が「婦人の権利を記めて いないと誤解しないではしい。未成熟なものもあるが具体化について協力してほしい。」と政府側の立場を説明、討議にうつり六団体の代表がそれぞれの立場から①国内行動計画全般（小川幸子氏）＝男女平等の具体的、積極性に欠け女性に責任を転嫁している。②政治（紀平悌子氏）＝婦人の登用について真申しているものさえとり入れていない。③教育（山本あや氏）＝生涯教育できめられた路線の方向づけをしている。④労働（山野和子氏）＝婦人の働きつづけたい現実を保証していない。⑤家庭（山家和子氏）＝婦人を安上りな労働力とみて女性自身の自覚と努力を要求している。⑥福祉（山下正子氏）＝老齢問題と同じく国際水準にも達していない。と不満点をあげ、自由発言のあと決議文をよみ上げて散会した。

（写真はあいさつする市川房江実行委員長）

政府の国内行動計画に不満を表明する決議

私たち全国組織の婦人団体および労働組合婦人部は、一九七五年、国際婦人年世界会議で採択された男女平等・発展・平和を目指す「世界行動計画」を高く評価し、日本政府が、これに基づき、婦人側の要求、意見を聞きつつ、国内行動計画を策定するようくり返し要請してきました。しかし、二月一日発表された政府の「国内行動計画」は、婦人の強い期待とはあまりにもかけはなれており、私たちは本日、政府決定の国内行動計画に不満を表明する婦人集会を開催しました。本集会で集約された不満は次の通りです。

一、計画の基本的姿勢において

日本国憲法・世界人権宣言・婦人に対する差別撤廃宣言等の精神に基づいた、男女平等および婦人の基本的人権を守るという考え方が欠けている。「婦人の教育をうける権利」と「婦人の働く権利」は、全ての人間から奪うことのできない基本的人権であることを行動計画において確認すべきである。また、「婦人が生涯の生き方を主体性をもって選択、設計することの重要さ」をいいながら、婦人のライフサイクル（生涯設計）を政府ののぞかたちに固定化しようとしていることは重大である。

二、施策の基本的方向と展開において

▼婦人を政策決定へ参加させることに関し

婦人公務員の登用だけで、政府がいち早く実行できる施策である。このことすら行動計画は「婦人公務員の登用等については十分配慮する」という消極的姿勢であり、これでは企業、民間等へ強い影響を与えることはできない。政府は率先、公務員の登用および審議会などへの婦人委員の増員を全ての施策に結びつけて実施すべきである。

▼教育に関し

「男女の役割分担意識にとらわれない教育の推進」とうたっているが、「社会科・家庭科等関連教科や道徳等の男女差別を改めるため、学習指導がおこなわれるよう配慮する」という文言だけでは、教育の中の男女の役割分担意識を打破していくことはできない。個人の尊厳、教育の機会均等を行動計画の中心に位置づけ男女平等教育の実施を明記し、とくに家庭科の男女共修を実施すべきである。

▼雇用、職業に関し

男女平等を保障することを理由として、婦人に関する現行法制上の特別措置を見直すことを提起しているが、雇用と職業上の地位の平等を確保するための、現行労働法令は、労働基準法の男女同一賃金の原則があるのみで、三十年来、実効はほとんどあがってなく、きわめて問題である。

雇用の平等を具体的に推進するというのであればILO第一二号条約（雇用および職業についての差別待遇に関する条約）の批准と、これに伴う関係国内法の整備の方向を明示すべきである。そして、現存するあらゆる分野での男女差別をどのように具体的に是正していくかの姿勢が示されるべきである。さらに、これらの施策を実効あるものにしていくため、雇用における差別を提訴できる雇用平等委員会のような、行政から独立した機関を設置する法的措置をおこなうべきである。

▼母性の尊重および健康の擁護に関し

母性尊重、母性保障の重要性が認識されず、現行法制の枠内での当面の行政方針を列挙したにとどまっている。とくに、働く婦人が「男女が同じ基盤で就労できる」ために最も急を要する妊娠・出産、育児に対する積極的とりくみが示されていない。また、「母性保健対策」についても、国の責任を婦人に転嫁し、「婦人が母性の重要性を自覚し、自らの健康維持に努めるよう必要な指導を行う」など戦時下の人口政策を想起させるものである。社会保障における母性給付の低い現実を改善する具体策はほとんどなく、わずかに分娩やふまれるところである。

婦人の人権が優書されている条約の批准を強く要請する。

▼老後における生活安定の確保に関し

多くの婦人が独自の年金を持たず、かつまた、男女間には不均衡があるにもかかわらず「検討をすすめる」となっているが、早急に、男女差別がなく生活できる年金、遺族年金の引きあげ、母子家庭の自立安定、中高年独身婦人に対する具体的施策を計画的に実施にうつすべきである。

私たちは以上の意見をふまえ政府が具体的施策にとり入れるよう要求します。さらに「国連婦人の十年」の中間点である一九八〇年までに推進する具体的施策に優先順位をつけて、早急に発表するよう要請します。

私たちは、今後とも政府に対しねばり強く要求活動をつづけつつ、政府に対する監視をつよめていきます。婦人団体および労働組合婦人部、更に広く婦人の連帯をつよめ、あらゆる分野で男女平等の実現をめざした行動を展開していきます。

右、決議します。一九七七年三月五日

政府決定の国内行動計画に不満を表明する婦人集会

「国内行動計画」に対する意見書
……日本弁護士連合会……

（一）先に当連合会は、昨年四月発表された「国内行動計画概案」について、その成案化にあたっては、わが国の女性の現状を十分にふまえて真に女性の権利の伸長をめざした具体性ある行動計画を策定するよう要望しました。

しかしながら二月一日発表の「国内行動計画」には、この要望の趣旨が十分にとり入れられていないばかりか、「概案」よりも後退した部分さえ見られ女性の地位向上に対する国の積極的姿勢が見受けられないことは、まことに遺憾であります。

（二）本年は、憲法が施行されて三〇周年にあたりますが、この間、憲法の基本理念である個人の尊重・男女の平等の原則は、社会に真に定着せず今なお法と現実の間に著しいギャップがあることは先の要望書で指摘したところであります。

（三）国際婦人年世界会議で採択された「世界行動計画」・メキシコ宣言は、女性に対する差別は基本的に不正であり、人間の尊厳に対する侵犯であるとの世界的基本原則に立ち、また第六〇回ILO総会で採択された「婦人労働者の機会及び待遇の均等に関する宣言」は、女性の働く権利はすべての人間の奪うことのできない権利であると明言していますが、「国内行動計画」の基本的考え方の中には、何よりもまず以上の原点に立って差別撤廃のための国の基本的態度ならびに女性の労働権の保障を明らかにすべきであったと考えます。

（四）また、施策の基本的方向とその展開の部門では、右の基本原則に立ち、雇用における男女平等の確保並びに母性保護拡充のための立法措置を具体的に検討すべきであります。

しかるに、「国内行動計画」では、右課題についての国の積極的姿勢を読みとることができない反面、労働基準法における働く女性の保護法規の見直しを優先的課題としていることが明らかで、このことは女性の重要な諸権利を後退させるおそれがあり、甚だ重大な問題と考えます。また、男女差別の根源ともいうべき固定的男女役割分担意識の見直しについては、行動計画はその必要性を認めながら、重要な教育の場において具体的な施策が掲げられていないことはきわめて遺憾であります。

（五）当連合会は、憲法の基本理念の実質的保障を目的として、国が行動計画における施策目標の修正を図られるよう、ここに意見書を提出する次第であります。なお、行動計画に真に女性の意向を反映させるためには、計画の策定ならびに実施過程に各層の女性の参加を保障することが必要であります。そのために婦人問題企画推進会議などに民間の会議を法的に位置づけかつ権限を強化するよう提言いたします。

第九回全国都市問題婦人団体会議

人口二五万以上の都市の地域婦人団体による第九回全国都市問題婦人団体会議は、二月八・九の両日、堺市婦人団体連絡会（山口彩子委員長）主催で、北海道旭川市など全国三十四市から、一二〇名が参加し、「これからの女性の市民活動を考える」をメイン・テーマに開かれ「国際婦人年世界（国内）行動計画を実現する」「消費者保護条例の制定を促進しよう」など、七項目の決議を満場一致で採択した。

地域に必要な婦人会づくりを

午後から分科会討論にはいり

第一分科会「これからの婦人団体のあり方」（助言者＝大阪府婦人会総館長、高力寿美子氏）

小さなグループ活動を育て、これらを大きな力とする組織づくり大切。さらに働く婦人の問題をとりあげ、就労条件の不平等、家庭内での男女差別の撤廃。

さらにリーダー養成には、PTAとの連携をすすめる。など地域に必要とされる婦人会づくりを目ざす。

第二分科会「環境汚染」（助言者＝堺市公害対策部大気課長、藤原繁光氏）

環境基準によって、工場公害はやや緩和の方向にむかってはいるが、今後は自動車の排気ガスが問題。河川の汚濁を防ぐためにも、ついての講演があった。

第三分科会「消費者運動を考える」（助言者＝大阪府立消費生活センター教育課長、林郁氏）

署名運動などで、公共料金の値上げを阻止する。値上げ理由を原価の公開に合わせて説明、資料の提供などをさせる。

市民参加による消費者条例づくりと、それにもとづくユニット・プライシング、品質表示など、地域の要望をいれる。また消費の要望をいれた商品づくりを。

そのほか

第四分科会「青少年家庭教育」では、幼児教育と若い母親教育の重要性。進学教育による家庭教育のひずみ、さらに働く母親の増加による カギッ子問題、また各都市共通の悩みとして、ポルノ雑誌の自動販売機問題が出され、実態調査と地域ぐるみの追放運動がやはり必要であるなどが討議された。

第五分科会「福祉問題」（助言者＝大阪府立身体障害者スポーツセンター館長、長沢賢次氏）

老人医療の無料化など、老人問題が中心。そのほか身障者問題では予防検診の提案などがあり、おわりに地域でのボランティア活動に地域婦人会の役割を再確認した。

次回開催は国立婦人教育会館で

第二日目は新東洋を会場に午前九時三十分から分科会報告、全体討議が行なわれ、決議を採択。

次回開催は来年二月と決定した

〈決　議　文〉

都市圏において当面する地域課題を解決するために、第九回全国都市問題婦人団体会議は次のことを決議します。

一、国際婦人年世界（国内）行動計画を実現する。

一、婦人教育施設の充実と整備をはかり、組織の近代化を急ぐ。

一、美しい自然を守るため環境破壊、環境汚染の防止に努める。

一、生活用品の安全性を追求、価格体系の公開、ユニットプライシング（単価表示）を推進。

一、消費者保護条例の制定を促進

一、青少年健全育成のための家庭教育、組織活動の重要性を再認識する。

一、ボランティア活動で婦人の社会参加をうながす。

行動計画実現など七項目を決議

家庭の中性洗剤減量運動を展開し下水道整備についても、行政に働きかける。

また食品公害の排除、ゴミ減量運動、資源の再利用、緑のある町づくり、地震のときの避難場所に緑地公園を確保するなどの提案があった。

消費者の要望をいれた商品づくりを

第三分科会「消費者運動を考える」（助言者＝大阪府立消費生活センター教育課長、林郁氏）

署名運動などで、公共料金の値上げを阻止する。値上げ理由を原価の公開に合わせて説明、資料の提供などをさせる。

市民参加による消費者条例づくり

婦人手帳

「テンチュウ」（天誅）「天に代って誅罰する」＝（広辞苑）。

毒入りチョコレートの箱の裏に「オコ(ナ)レルミニクイニホンシ(ン)ンニ、テンチュウラクタ(タ)ス」としるしてあったという。毒入りコーラ事件につづくこんどのチョコレート事件いづれも不特定の一般国民を犠牲者とするところに、人間と思えない凶悪犯罪をみる。裏箱の文の一節「テンチュウ」こそ天誅である天誅ですぐ思い出すのが万延元年三月三日、桜田門外の変である。時の大老、井伊直弼を天誅として殺した事件である。天の命令、天の罰よくテロリストたちが理由なしに使いたがる。今回の犯人も、ロッキード事件や、日韓ゆ着問題など政治への怒りがあるかも知れないが「天誅」の言葉によって、このような凶悪犯罪が正当化できるものではない。日本軍国主義を思いだすような「天誅」は無意味な言葉は、三十年前に戦争と共に消えた筈でなかったろうか。

ものみな崩ゆる春三月、犯人に対する怒りと、春を貧でる心と、いやはやせわしい世の中である。

全国婦人新聞回覧表
サークル内で回覧する折の捺印欄です

スタートが肝心

いよいよ幼稚園から小学一年生。
机やランドセル、それに名札つけなどいろいろご用意がタイヘンですね。
お母さんの心くばりにお子さま名義の積立預金通帳も加えてはいかがですか。
お子さまの成長に合わせた教育資金づくりが、ムリなく計画的にできます。
大切なスタートのこの時期に、お子さまの将来のためのご準備をさっそくおはじめください。
計画的に貯める
太陽神戸積立預金

ひろげましょう ほほえみの輪を
太陽神戸銀行

婦人問題からみた国内行動計画

地位と福祉の向上へ
――国際婦人教育振興会で――
民官協力して目標達成を

国際婦人教育振興会（会長・赤城宗徳）では、「百二十日間」（昨三月末）、「婦人の地位と福祉の向上」を目標に掲げ、婦人問題に関する国内行動計画について、国際婦人教育振興会（会長・赤城宗徳）では、「百二十日間」（昨三月末）、「婦人の地位と福祉の向上」を目標に掲げ、婦人問題に関する国内行動計画について、婦人問題推進会議（会長・久保田参事官）で、婦人問題推進会議（会長・久保田参事官）で、婦人問題推進会議（会長・久保田参事官）で

新製品紹介

新製品ご紹介

サンヨー家庭用カラーセットビデオ
（ベーターフォーマット方式）

＜特長＞

○カラーカセットビデオ　VTC—9000

1．2時間の録画、再生が可能
新開発の超高密度録画方式ベータフォーマットの採用によりテープ消費量のきわめて少ない小型軽量のカセットを使って連続2時間の長時間録画再生を実現しています。

2．鮮明な画像
ノイズリダクション回路及び新しく開発したナローギャップの単結晶フェライトヘッドの採用により鮮明な画像を再現します。

3．一般テレビ接続可能（どんなテレビにも接続可）
別売のRFユニットと組合せ一般の家庭用テレビと簡単に接続が可能です。

4．裏番組録画可能
録画用VHF・UHFチューナー内蔵で裏番組の録画が可能。又内蔵チューナーはチャンネルインジケーターランプ付で見易い設計です。

5．テープ速度2段切換方式
テープの走行速度はMAX—60分、MAX—120分の2段切換方式を採用、これにより最大録画時間及び記録画質の選択が可能です。又、MAX—60分モードでの記録はベータマックスの記録と互換性を考慮しています。

6．簡単な操作機構
ワンタッチ録画機構、再生時におけるテープ速度自動切換え、アンテナ・ビデオの自動切換えなど誰でも簡単に使える操作機構です。

7．便利なメカニズムの採用
テープ頭出しに便利なメモリースイッチ、早送り・巻戻しから録画・再生へ即時移行が行えるプリローディングシステム、露結センサー、テープたるみ検出機構、オートシャットオフ機構など数々の機能を取入れた便利なメカニズムを採用しています。

8．タイマーによる留守番号録画可能
別売のビデオタイマーを使って留守番録画が可能です。

9．ビデオカメラ接続可能
別売のビデオカメラを接続し、カメラワークによる自主番組制作が可能です。

10．【ベータフォーマット】方式で共通の互換性
本機は勿論、ベータフォーマット方式採用のビデオで録画したカセットは記録モード（テープ速度）を合わせれば、他のどんなベータフォーマット方式ビデオとも互換性があります。

スポーティロマンチック
春の髪型

①個性的、正面をひさし状に

②軽くひろげてエレガント

③ふくらみもたせ女らしく

機能性をもって

（資料提供・資生堂）

春のヘアースタイルを資生堂本社でさいてみた。

ことしの春のヘアースタイルはひとくちに言ってスポーティロマンチック。機能的で動きやすいスポーティななかでロマンティックなスタイル。ミニの復活で健康美素肌美がさっそうかがやいているようにヘアースタイルも機能性をもったもので、パーマネントの自然なウエーブを強調している。頭のてっぺんのトップといはれるところはボリュームをなくして自然におさえ、波状の美しさがその方にひろがって、後からみると三角形のシルエットになっている。洋服も靴もスポーティなスタイルをエレガントにデザインしているが髪もまたおなじである。

①側面を中心にして放射状にとかした、正面のところをひさし状にひろげて毛先きはそのまま両脇（サイド）へながし、たての流れと横の流れをくみ合はせた個性的なデザイン。

②パーマネントウエーブの緊くひろがる波状の美しさをポイントに三角形のシルエットにまとめたエレガントなデザイン。

③頭頂部から放射状にひろがる髪の流れとパーマネントウェーブのふくらみと動きで、やわらかな表情をもたせたらしいデザイン。

暦も三月となれば街のショウウインドウはすっかり春、天気図はまだまだ冬型が去らず、ことしの冬は三十八年ぶりの寒さだったとか、南の国の鹿児島でも雪が降り日本海側の大雪情報もまたつづく。三月の春雪にふるえる東京方面でも春待つことろで艶につうった髪の型が気にかかる。ことしのエーブを強調している。頭のてっ

料理
"ごはん"と"ミルク"

食生活を豊かに

むかしから日本人の伝統的な食種である米はカロリーが多くすばらしい味をもっている。牛乳は七世紀ごろシルクロードから朝鮮をわたって日本に輸入されたが仏教の影響などで日本人の食生活にはいったのは明治維新後であった。すぐれた成分をもつカルシュウムと脂肪、蛋白質など栄養の高い牛乳などのように普及しようとしても、それがながい年月にわたってつちかわれて来た民族の食生活のなかに定着しない限り、嗜好品の域にとどまってしまうにすぎない。

牛乳の消費量は一日一人当り日本では七十四ccで、約牛乳びんの三分の一本である。最高のフィンランドの六百三十六cc、約三本と六分の一本にくらべて約九分の一の消費量。カロリーの多い米と栄養価の高い牛乳を、世界的な食糧不足の現実にふまえてドッキングさせようと、去る二月十日に乳業界と米穀業界が協力してライスアンドミルクの運動が開始された。

日本の食源を大切にして、それを工夫、調理によって栄養と食生活を豊かにするため、ライスアンドミルクを利用するように、消費団体や学校または本紙を通じて料理講習会を開催するなど牛乳消費促進協議会（東京都千代田区紀尾井町三番地、乳業会館内）ではよびかけている。

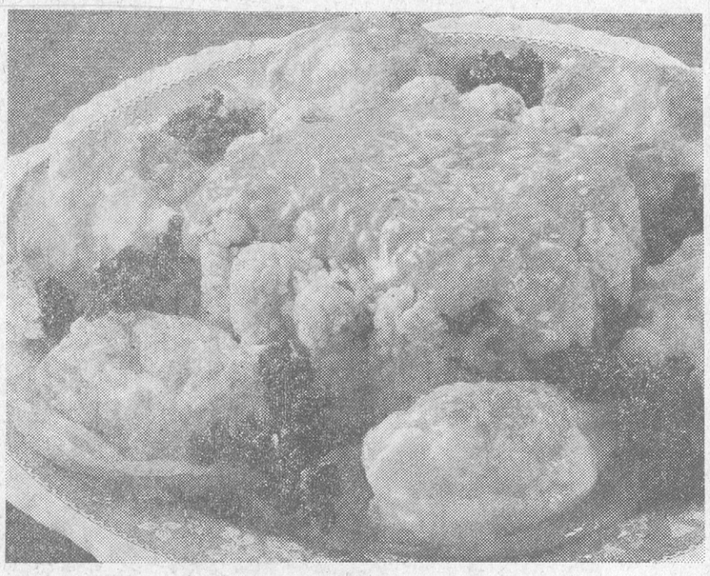

＜ウーフリイ・ソース・カリー＞

◎ウーフリイ・ソース・カリー（卵のフライカレーソース）

【材料】（四—六人前）卵四—六コ、ロースハム薄切り四—六枚、揚油、パセリ、A＝米一カップ半、ナス二コ、ブイヨン三カップ、塩小さじ一パイ、バター大さじ二パイ、コショウ、B＝玉ネギ半コ、バター大さじ一パイ半、小麦粉大さじ二パイ、カレー粉大さじ一パイ、牛乳一カップ、ブイヨン一カップ、塩小さじ一パイ。

【作り方】①少なめの揚油を熱して卵一コを静かに割っておとす。箸かフォークで白身を黄身につつみこむようにしてキツネ色にあげ塩、コショーをする。②ハムは両面さっといためる。③ナスは一㎝半に切り、水にさらす。④米はバターでサラサラになるまでいため、⑤を加えてさらにいため、ブイヨン、塩、コショウを入れて中火より弱めの火でたく。火を止めたあとはすべて型につめる。⑤玉ネギはみじん切りしてバターでよくいためる。やはらかくなったら小麦粉とカレー粉を入れて火を通し、ブイヨンを少しづつ入れてのばす。牛乳を入れ、塩、コショーで味をととのえてしばらく煮こむ。⑥皿に④をぬき出して周囲にハムをならべ卵を上におく。ソースはソース入れに入れてそえるか上にかける。

・松の実・干ブドウ入り牛乳ピラフ

【材料】（五—六人前）米二カップ、松の実半カップ、干ブドウ半カップ、玉ネギ四分の一、サラダ油大さじ三、四ハイ、牛乳二カップ、水一と四分の三カップ、塩小さじ一と三分の一カップ、コショウ

【作り方】①米は使う直前にさっと洗ってよく拭くか、ぬれぶきんでぬかをふきとる。②なべをあたためてサラダ油を熱し、玉ねぎのみじん切りを入れていため、①を加えて強火にする。米がサラサラになり少し色づくまでいためたら、松の実、干ぶどうを加え、牛乳と水、塩、コショウを入れる。ふたをして煮立ったら中火にして水分が少なくなったら火を弱め、表面に水分が少なくなったら弱火にして底にうすくはりつくまで火を通す。火を止めたらすぐにまぜて器に移す。日本式にむらさないこと。

たき上げたあと、チーズをきいの目に切ってまぜるのもおいしい。

○料理制作　江上料理学院副院長　江上　栄子
○写真撮影　佐伯　義勝

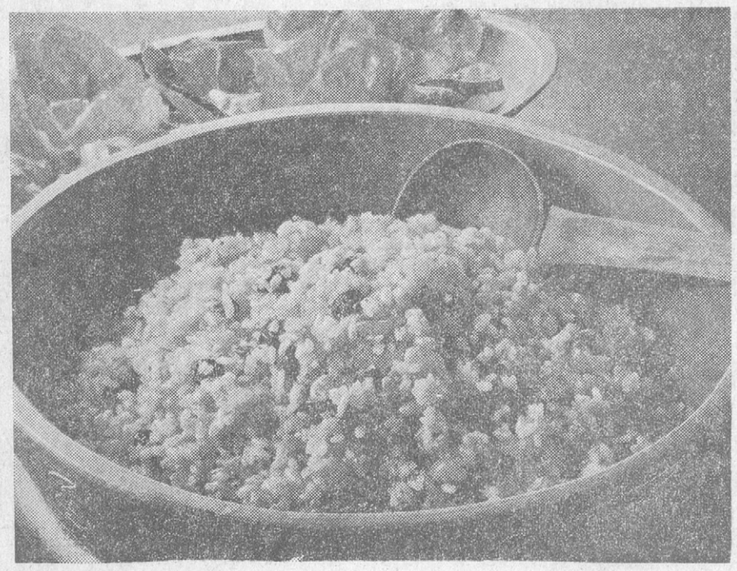

＜松の実・干ブドウ入り牛乳ピラフ＞

美容相談
新OLの基礎美容

カネボウ化粧品

大きな希望とチョッピリ不安な表情を秘めて、新しいOLたちが、各々の職場に姿を現わす季節がやってきました。フレッシュレディとして期待され注目されているあなたたち、何事も基礎が大切です。化粧品の使い方も基本からマスターしていきましょう。そこで今月はOL一年生のために肌の手入れとメイクアップのポイントをお知らせしましょう。

（1）素肌の手入れ第一課はまず清潔に、それには手ぬいな洗顔を心がけて下さい。肌の状態や汚れの程度によって石けんでザブザブ洗うだけでなくクレンジングクリームで汚れを落とし、そのあとで石けん洗顔をすると、あか抜けてきます。あぶらっぽい肌や、きめのあらい肌の人はフェイスブラシに洗顔料を含ませブラシ洗顔をするのも効果があります。

（2）洗顔後は肌性にあった化粧水・乳液をコットンに含ませ肌を整える習慣をつけましょう。顔だけでなく首の手入れも忘れずに

（3）肌の血行をよくし、なめらかな肌を保つためにはマッサージとパックが大切です。夜寝る前にマッサージの習慣づけをしておくとよいでしょう。

（4）基礎の手入れが十分できたらメイクアップを。ファンデーションをうすく自然な感じにのばし、口紅やほほ紅で明るいさわやかな仕上げをしましょう。

（5）最後に勤務先でのお化粧直しには、きのきいた化粧パックに化粧品とその他小道具をまとめておくと便利です。テッシュペーパー、コットンフレッシュナー、紅葉、綿パフ、それにヘアピン、セットぐしなど、コンパクトにまとめておきたいものです。

＜アドバイス＝カネボウ化粧品＞

砂糖は"にがい"？
原料高の製品安

狂乱物価の傷跡は、いまだに砂糖業界をさいなんでいます。キューバ、ソ連の減産による世界的な供給不足は、オイルショックと重なり、粗糖の相場が暴騰したために資源確保の点から、豪州と長期契約を結びました。しかしその後相場は暴落、精糖各社は、膨大な赤字を抱き込み、業界はドロ沼のような不況にあえいでいます。

豪州と五年間の契約

砂糖の国際取引所は、ニューヨークとロンドンにあります。ここに世界中の糖商が集まって砂糖の値段が決まりますが、砂糖は、相場商品の中でも値動きのはげしいことでも定評があり、一九七三年には、一㌔あたり六十四円だった年間平均国際相場が、翌七四年には百九十八円に暴騰、十一月には一時的にせよ、四百三十三円を記録しています。

そこで同年十二月、政府の要請もあって精糖各社は豪州政府と、当時の相場（二百九十七円）の半値以下百六十八円で年間六十万㌧五年間の長期輸入契約を結び、安定供給を図りました。ところがその後、国際相場は暴落、輸入糖の四分の一を占める豪州糖だけは固定した値段で輸入されているので、いまでは赤字で苦しむ精糖会社のコスト・アップの要因になっています。

税金六十円（一キロ当り）～関税四十四円、消費税十六円

昨年の平均相場を例にとってみると、まず商社が精糖会社の委託によって、南アフリカ、タイ、キューバなどから粗糖を輸入すると運賃込みで一㌧八十七円の粗糖に対し、商社の手数料はわずか〇・五円。ところが関税は四十四円かかって精糖会社の原料コストは百三十二円になります。これを白糖に精製するのに加工費、販売管理費などの精製コストが約五十円、さらに消費税十六円が課せられて精糖会社を出るときには、百九十八になっています。

一方同じ経路をたどっても、豪州糖のばらは二百七十九円。結局精糖会社の平均コストは同者の加重平均をとって二百十八円になる計算です。

業界安定と、消費者に対する安定供給に努力＝南社＝

精製後の砂糖は、総合商社や、精糖会社系列の専門商社が代理店になって、三割が大手の清涼飲料メーカーや製菓会社、あるいはスーパーに直売され、残り七割が特約店に卸されます。その時の代理店の手数料は約二円。このうちスーパーにいく分家庭用小袋詰めのため包装費が十円加算され、二百三十円。スーパーで売られるときには二百四十二円程度になるわけです。

また業界では、一円でも安いものをと、コストダウンを図り、目いっぱい生産すれば、需給の関係で国内相場は下がり赤字も増え赤字が増えれば借入金が増えて金利がかさむからコストが上がる、このような悪循環に陥っているのが現状です。

こんな環境の中で商社は常に粗糖の買付け、輸入、製品販売だけでなく、精糖会社への資金援助など、砂糖業界の安定と、消費者に対する供給の安定のために力を貸しているのです。

3月の食事メモ

春のおとずれとともに、緑の野菜が豊富にすがたを見せ始める。うど、あさつき、わけぎ、からし菜、芹、ふき、根三葉、春菊などの香菜、月光にはつまみ菜、よめ菜、菜の花などが出るので、食卓に色をそえたい。

動物性のものの中では、姿の美しい白魚、さよりが出回るので、桃だねや天ぷらにしたい。又この月は、玉子が一年中で一番安い時なので、玉子料理をいろいろ工夫してみるのもよい。

三月の行事としてはひな祭り、卒業祝、入学祝があるので、赤飯五目ずし、おはぎ、桜餅、おだんごなどの手作りと主婦はたしいけれどまた楽しいこと。

学齢期の子供のある家では、新生活の始まる前月、給食の場合にそなえて、また寮生活にそなえて、偏食その他の場合の事前の食教育に心を用いたい。（沢崎梅子著「家庭料理の温案内」より）

うるおいの 満たされてゆく充実感が
こころ深く やすらぎも伝えてくれる

SPECIAL

資生堂スペシャル化粧品

うすくちは心もち控えめにお使いくださるように…

東

本場のうすくち

＊さにづらふとは色づくものにかかる枕詞、そんな形容がぴったしのうすくちヒガシマル。

＊醸造元＞兵庫県竜野市　ヒガシマル醤油株式会社

ヒガシマル醤油